

IPC TUCUMÁN

10,80%

Variación de febrero 2024

CANASTA BÁSICA ALIMENTARIA TUCUMÁN

9,90%

Variación de febrero 2024

TASA DE DESOCUPACIÓN

5,60%

4º trimestre 2023

TASA DE EMPLEO

45,30%

4º trimestre 2023

TASA DE ACTIVIDAD

47,90%

4º trimestre 2023

EVOLUCIÓN DE STOCK DE ASALARIADOS REGISTRADOS EN TUCUMÁN

0,20%

Variación de noviembre 2023

ÍNDICE AUTOPONDERADO DE PRECIOS DE MATERIALES DE LA CONSTRUCCIÓN (IAPMC)

6,88%

Variación de febrero 2024

ICC MATERIALES PRINCIPALES

Cemento 12,40%

Ladrillo 2,72%

Hierros y aceros -0,65%

Variación de febrero 2024

GINI

Aglomerado: Gran Tucumán - Tañi Viejo 0,369

Total de aglomerados urbanos 0,434

3º trimestre 2023

PATENTAMIENTOS TUCUMÁN

4,90%

Variación mensual - diciembre 2023

TAZA DE FERTILIDAD ADOLESCENTE/ 1000 MUJERES ADOLESCENTES

16,95

Año 2020

BRECHAS EN EL INGRESO TOTAL INDIVIDUAL

0,79

Tercer trimestre 2023

IPC TUCUMÁN

Variación de febrero 2024

MÁS INFORMACIÓN

El nivel general del Índice de Precios al Consumidor de Tucumán (IPCT) registró en el mes de febrero del 2024 una variación de 10,8%. La variación interanual del IPCT alcanzó un valor de 278,3%.

10,80%

Dirección de Estadística de la Provincia (DEP)

CANASTA BÁSICA ALIMENTARIA TUCUMÁN

Variación de febrero 2024

MÁS INFORMACIÓN

Durante el mes de febrero de 2024, la Canasta Básica Alimentaria (CBA) de Tucumán presentó un valor de \$92.470 para un adulto equivalente. La variación del mes fue de 9,9%, mientras que la Canasta Básica Total (CBT) presentó un valor de \$187.714 para un adulto equivalente. La variación interanual es de 282,3%.

9,90%

Dirección de Estadística de la Provincia (DEP)

TASA DE DESOCUPACIÓN

4º trimestre 2023

MÁS INFORMACIÓN

La tasa de desocupación en el aglomerado Gran Tucumán - Tafí Viejo, medida por EPH (INDEC), fue de 5,6% en el cuarto trimestre de 2023. Esta es calculada como el porcentaje entre la población desocupada y la población económicamente activa (PEA). La tasa de desocupación para el cuarto trimestre de 2022 fue de 7,1%, por lo que, en términos interanuales, la tasa disminuyó.

5,60%

Encuesta Permanente de Hogares (EPH). INDEC

TASA DE EMPLEO

4º trimestre 2023

MÁS INFORMACIÓN

La tasa de empleo en el aglomerado Gran Tucumán - Tafí Viejo, medida por EPH (INDEC), fue de un 45,3% en el cuarto trimestre de 2023. Mientras que la tasa de empleo para el cuarto trimestre de 2022 fue de 42%, por lo que, en términos interanuales, la tasa aumentó.

45,30%

Encuesta Permanente de Hogares (EPH). INDEC

TASA DE ACTIVIDAD

4º trimestre 2023

MÁS INFORMACIÓN

La tasa de actividad en el aglomerado Gran Tucumán - Tafí Viejo, medida por EPH (INDEC), fue de 47,9% en el cuarto trimestre de 2023. Mientras que la tasa de actividad para el cuarto trimestre de 2022 fue de 45,2%, por lo que, en términos interanuales, la tasa aumentó.

47,90%

Encuesta Permanente de Hogares (EPH). INDEC

EVOLUCIÓN DE STOCK DE ASALARIADOS REGISTRADOS EN TUCUMÁN

Variación de noviembre 2023

MÁS INFORMACIÓN

El stock de empleados asalariados registrados en Tucumán en noviembre 2023 tuvo un aumento mensual de 0,2% según serie desestacionalizada.

0,20%

SSPEyE-MTEySS, Observatorio de Empleo y Dinámica Empresarial, sobre la base de los registros administrativos de los sistemas de la seguridad social (AFIP).

INDICE AUTOPONDERADO DE PRECIOS DE MATERIALES DE LA CONSTRUCCIÓN (IAPMC)

Variación de febrero 2024

El IAPMC del Gran San Miguel de Tucumán (GSMT) refleja la variación mensual, en promedio, de 485 materiales e insumos utilizados en la construcción. En febrero del 2024, los precios de los materiales de la construcción de Tucumán aumentaron 6,88%, en promedio, con respecto a enero de 2024.

6,88%

Dirección de Estadística de la Provincia (DEP)

MÁS INFORMACIÓN

ICC MATERIALES PRINCIPALES

Variación de febrero 2024

El material que más aumentó en febrero 2024 fue el cemento, con una variación mensual promedio de 12,4%, seguido por el ladrillo que presentó una variación mensual promedio de 2,72%.

Cemento	12,40%
Ladrillo	2,72%
Hierros y aceros	-0,65%

Dirección de Estadística de la Provincia (DEP)

MÁS INFORMACIÓN

GINI

3° trimestre 2023

El coeficiente de Gini presentó un valor de 0,369 en el aglomerado de Gran Tucumán y Tafí Viejo, mientras que el total de los aglomerados urbanos fue de 0,434. Por lo tanto, el aglomerado de Gran Tucumán y Tafí Viejo es menos desigual que el total de aglomerados urbanos durante el tercer trimestre.

Aglomerado: Gran Tucumán - Tafí Viejo	0,369
Total aglomerados urbanos	0,434

Dirección de Estadísticas de la Provincia (DEP)

MÁS INFORMACIÓN

PATENTAMIENTOS TUCUMÁN

Variación mensual - diciembre 2023

Los patentamientos en Tucumán tuvieron una caída del 4,90% en el mes de diciembre del 2023, con respecto a noviembre del mismo año.

4,90%

Dirección de Estadística de la Provincia (DEP)

MÁS INFORMACIÓN

TAZA DE FERTILIDAD ADOLESCENTE/1000 MUJERES ADOLESCENTES

Año 2020

La tasa de fertilidad adolescente resulta de 16,95 nacimientos cada 1000 mujeres adolescentes (10 a 19 años) presenta una fuerte caída en el año 2020, lo que podría estar explicado por la pandemia de COVID-19.

16,95

Dirección de Estadística de la Provincia (DEP)

MÁS INFORMACIÓN

BRECHAS EN EL INGRESO TOTAL INDIVIDUAL

3° trimestre 2023

En todos los casos, es decir, para todos los tipos de ingresos, las mujeres ganan menos que los hombres. Sin embargo, la magnitud de dichas brechas difiere según el tipo de ingreso; así, las brechas son más amplias en los ingresos laborales que cuando se considera el ingreso proveniente de todas las fuentes.

0,79

Dirección de Estadística de la Provincia (DEP)

MÁS INFORMACIÓN

INDICADORES DE FERTILIDAD EN TUCUMÁN

Dirección de Estadísticas de la Provincia

La comprensión de los indicadores de fertilidad de las distintas provincias que conforman el país es fundamental para entender los patrones demográficos y sociales que caracterizan a cada una de ellas. A lo largo del presente artículo, se exploran diversos aspectos relacionados con los indicadores de fertilidad en la provincia de Tucumán, teniendo en cuenta su evolución a lo largo de los años y la incidencia de la maternidad adolescente. El análisis temporal abarca el período de 2010 a 2020 debido a que las proyecciones de población están disponibles hasta el año 2020.

La fertilidad entre 2010 y 2020 en Tucumán

La tasa de fertilidad refleja la relación entre la cantidad de nacidos vivos y la cantidad de mujeres en edad fértil, expresada en tanto por mil.

La tasa de fertilidad del año 2010 fue 89,19, o sea que, en ese año, por cada 1.000 mujeres en edad fértil nacieron 89 niños; el mismo indicador en 2020 fue de 55,26, es decir, que por cada 1.000 mujeres en edad fértil nacieron 55 niños.

Como puede apreciarse en la Tabla 1, la fertilidad en Tucumán presenta una tendencia decreciente en el período 2010-2020. Esto está explicado por una caída en la tasa de natalidad, dado que la proporción de mujeres sobre el total de la población se mantuvo constante. Asimismo, la tasa de fertilidad adolescente presenta un patrón de comportamiento similar. Ambos indicadores presentan una fuerte caída en el año 2020, lo que podría estar explicado por la pandemia de COVID-19.

Tabla 1 - Tasa de fertilidad y tasa de fertilidad adolescente de la Provincia de Tucumán en el período 2010-2020¹

Años	Población de mujeres en edad fértil	Cantidad de nacidos vivos	Fertilidad	Población de mujeres adolescentes ²	Cantidad de nacidos vivos por madres adolescentes ³	Fertilidad adolescente
2010	340.852	30.400	89,19	142.426	5.284	37,10
2011	347.384	29.902	86,08	142.688	5.317	37,26
2012	353.791	28.989	81,94	142.502	5.258	36,90
2013	359.988	29.399	81,67	141.958	5.346	37,66
2014	365.896	30.393	83,06	141.164	5.441	38,54
2015	371.440	30.188	81,27	140.234	5.451	38,87
2016	376.552	28.306	75,17	139.282	4.629	33,23
2018	385.240	27.915	72,46	137.679	4.209	30,57
2019	388.723	28.189	72,52	137.131	3.254	23,73
2020	391.599	21.640	55,26	136.863	2.320	16,95

¹ No hay datos disponibles para el año 2017

² Se consideran a las mujeres pertenecientes al grupo etario de 10 a 19 años de edad.

³ La OMS define madre adolescente a aquellas mujeres pertenecientes al grupo etario de 10 a 19 años de edad.

En el Gráfico 1 puede apreciarse la tendencia decreciente de ambas tasas. Entre 2010 y 2015 la tasa de fertilidad (general) bajó de 90 hasta un valor cercano a 80; por su parte, la fertilidad (adolescente) se mantuvo constante en un nivel cercano a 40.

Desde 2016 en adelante ambas tasas caen rápidamente para ubicarse al final de la década en 55 (la tasa de fertilidad general) y en 17 la tasa de fertilidad adolescente.

Gráfico 1 – Tasa de fertilidad y tasa de fertilidad adolescente de la provincia de Tucumán en el período 2010-2020

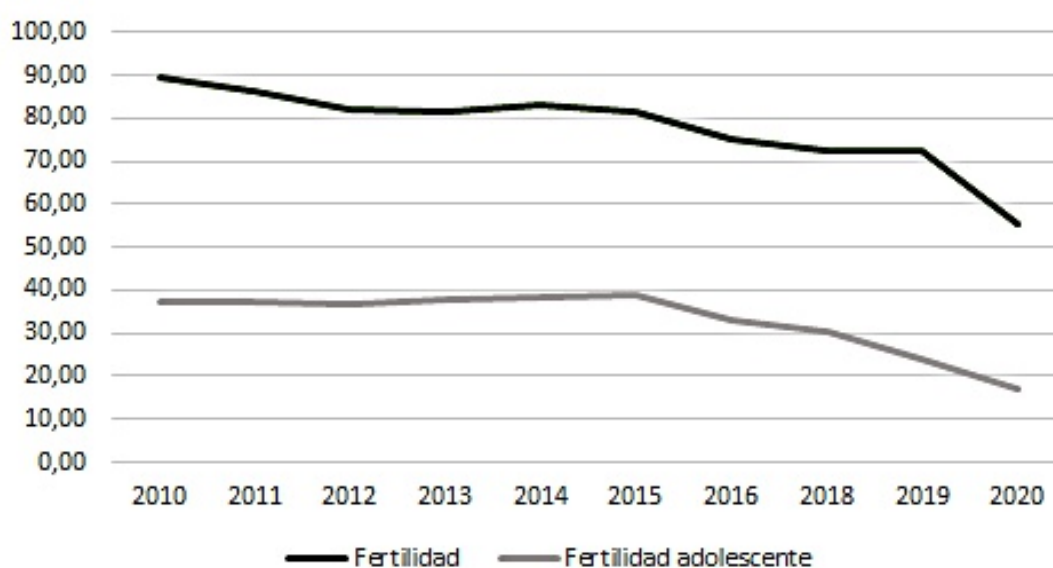

Fuente: elaboración propia en base a los datos publicados por la Dirección de Estadística de Tucumán.

Caracterización de las madres en 2021

En cuanto a la distribución por grupos etarios, se observa que el 73% de las mujeres que fueron madres en Tucumán durante 2021 se encuentran en el rango de edades comprendido entre los 20 y 35 años. Como puede apreciarse en el Gráfico 2, el grupo de madres entre 25 y 29 años, con 5.960 mujeres, representa el 27%;

le sigue el grupo de madres entre 20 y 24 años con 5.382 mujeres, o sea, el 24%; luego se ubica el grupo de madres entre 30 y 34 años con 4.795 mujeres, es decir, el 22%. En el transcurso del año 2021, un total de 1.952 mujeres residentes en la provincia experimentaron la maternidad durante su adolescencia, representando el 4,22% del total de mujeres que se convirtieron en madres en ese año.

Gráfico 2 – Nivel etario de las madres de la provincia de Tucumán en 2021.

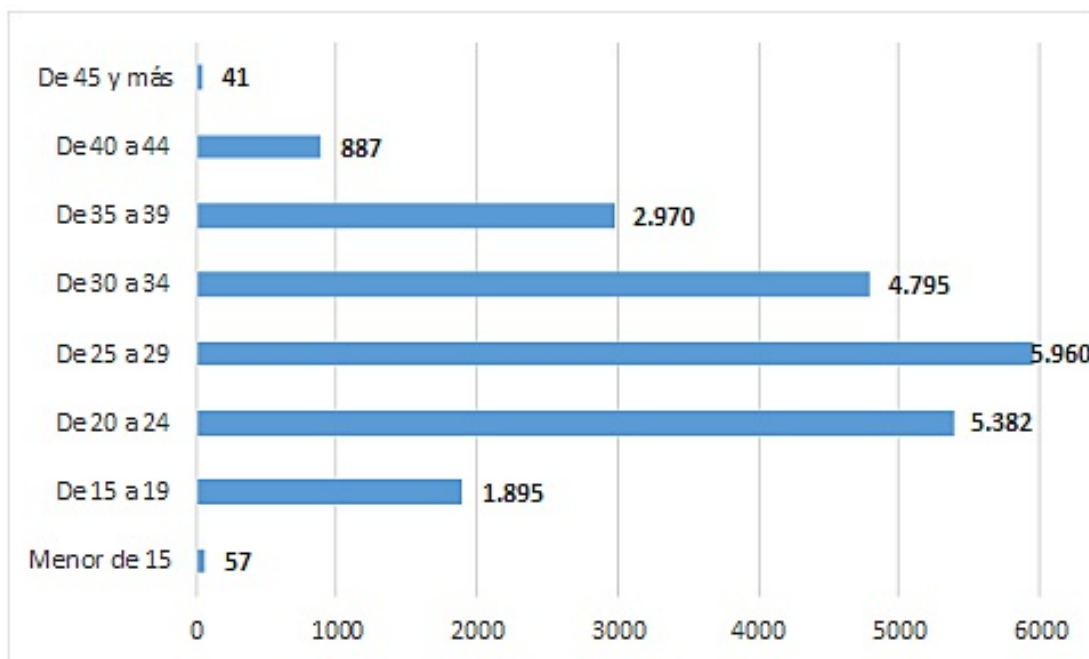

Fuente: elaboración propia en base a los datos publicados por la Dirección de Estadística de Tucumán

En el Gráfico 3 se puede ver que en el año 2021, una proporción significativa de mujeres que se convirtieron en madres presentaba como nivel educativo máximo la finalización de la educación secundaria y polimodal, representando el 34,79% del total.

Por otro lado, un 19,54% de las madres de la provincia no habían completado su educación secundaria, mientras que un 19,01% de las mujeres que fueron madres habían finalizado únicamente el nivel educativo primario.

Gráfico 3 – Máximo nivel educativo obtenido por las madres de la provincia de Tucumán en 2021.

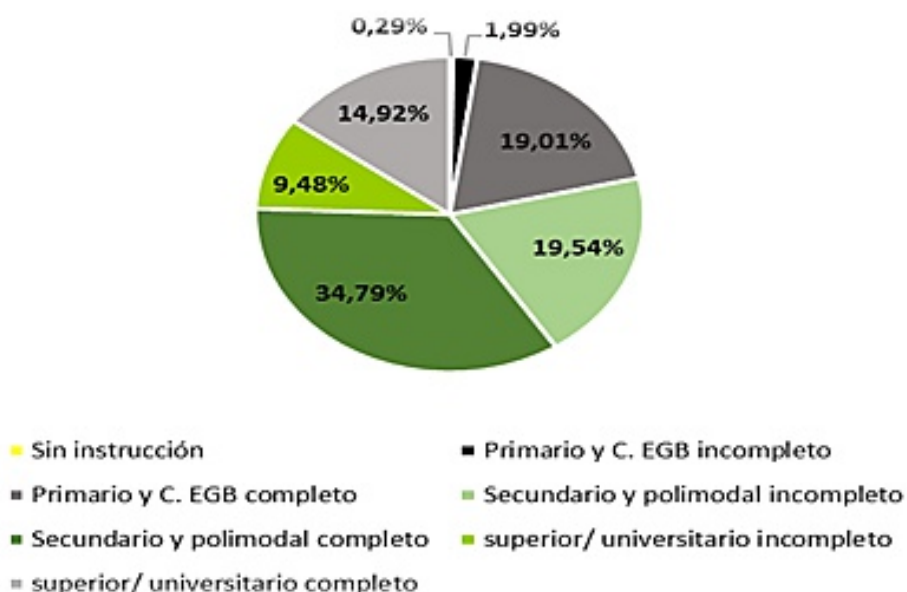

Fuente: elaboración propia en base a los datos publicados por la Dirección de Estadística de Tucumán.

En el Gráfico 4 se puede apreciar que la mayor parte de los embarazos con posterior nacimiento vivo en el transcurso de 2021 fueron de mujeres residentes en San Miguel de Tucumán, representando un 34,25% del total.

Seguidos por Cruz Alta, cuya proporción del total de nacimientos en la Provincia fue de un 14,38%. Por otro lado, en los departamentos de Chicligasta, Yerba Buena y Tafí Viejo, la cantidad de nacimientos representan un 9,21%, 5,72% y 5,40% del total, respectivamente.

Gráfico 4: Proporción de nacimientos según el departamento de residencia de la madre de la provincia de Tucumán en 2021.

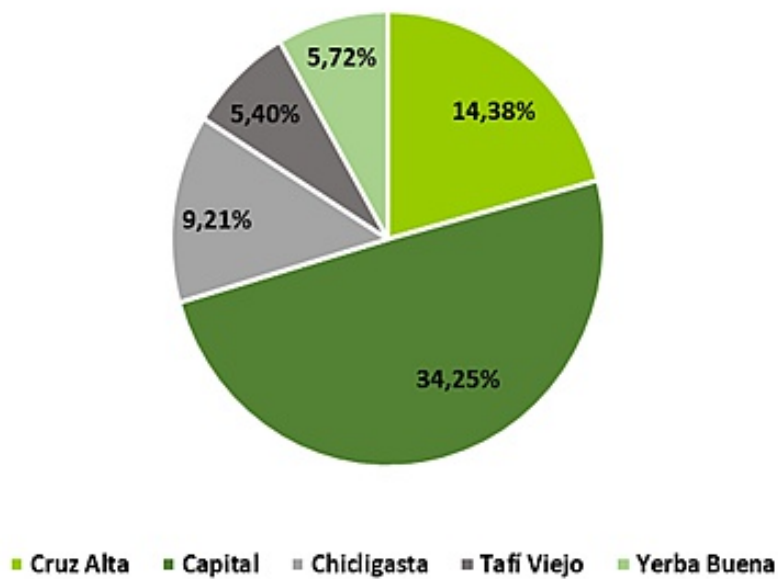

Fuente: elaboración propia en base a los datos publicados por la Dirección de Estadística de Tucumán

GÉNERO Y MERCADO LABORAL

Dirección de Estadísticas de la Provincia

Este informe presenta evidencia comparada respecto de la situación de hombres y mujeres en el mercado laboral del aglomerado Gran San Miguel de Tucumán -Tafí Viejo utilizando datos de la Encuesta Permanente de Hogares (EPH) correspondientes al tercer trimestre de 2023. La Tabla N°1 muestra el promedio de distintos tipos de ingresos con sus respectivas brechas entre hombres y mujeres. En todos los casos, es decir, para todos los tipos de ingresos, las mujeres ganan menos que los hombres. Sin embargo, la magnitud de dichas brechas difiere según el tipo de ingreso; así, las brechas son más amplias en los ingresos laborales que cuando se considera el ingreso proveniente de todas las fuentes.

Esta característica sugiere, por un lado, que las diferencias surgen principalmente en el mercado laboral y, por otro, que la mayor incidencia de los programas de transferencias monetarias sobre las mujeres probablemente resulte efectiva en reducir las diferencias en remuneraciones basadas en género. Además, el promedio del ingreso horario en la ocupación principal no presenta diferencias significativas sobre la base del género en el aglomerado lo cual indica que dichas brechas no se originan en ganancias diferentes por igual tarea sino en la participación desigual de hombres y mujeres en los mercados de trabajo.

Tabla 1: Ingreso laboral, no laboral y por hora según género. Brecha de ingreso. Aglomerado Gran Tucumán - Tafí Viejo. Tercer trimestre de 2023.

	Hombres	Mujeres	Brecha
Ingreso total individual	103.082 (94686,95 - 111477,20)	81.239 (86519,90 - 96982,04)	0,79
Ingreso de todas las ocupaciones	85.279 (77236,12 - 93321,28)	50.618 (44689,67 - 56547,24)	0,59
Ingreso en la ocupación principal	69.733 (63458,28 - 76008,13)	40.446 (35966,61 - 44924,87)	0,58
Ingreso horario en la ocupación principal	940 (869,87 - 1010,10)	890 (815,08 - 968,65)	0,95

Fuente: Encuesta Permanente de Hogares EPH

A partir de la tabla N°2, se puede advertir que las mujeres tienen una menor participación en el mercado de trabajo y, cuando participan, lo hacen con menor cantidad de horas. Se observa que, de cada 100 hombres mayores a 14 años que tienen empleo hay 74 mujeres empleadas. Y que, por cada 30 horas trabajadas por un hombre, una mujer trabaja 25 horas en la semana.

Luego, las diferencias sistemáticas entre hombres y mujeres respecto de sus las remuneraciones en el mercado laboral responden a su desigual participación en el mercado laboral, tanto en el margen extensivo (si participa o no) como en el intensivo (horas trabajadas)

Tabla 2: Principales indicadores del mercado laboral según sexo. Aglomerado Gran Tucumán - Tafí Viejo. Tercer trimestre de 2023.

		Hombres (14 años y más)	Mujeres (14 años y más)	Brecha
Margen extensivo de la participación	Tasa de actividad	71,3%	53,1%	0,74
	Tasa de empleo	67,3%	50,0%	0,74
	Tasa de desocupación	5,7%	5,9%	1,04
Margen intensivo de la ocupación	Total de horas trabajadas (*)	38,2	32,2	0,84

(*) Horas trabajadas en la semana en la ocupación principal y en otras ocupaciones.

Fuente: Encuesta Permanente de Hogares EPH

La tabla N°3 permite analizar una característica importante de la participación desigual de hombres y mujeres en el mercado laboral: la informalidad. Así, la informalidad, en tanto representa vulnerabilidad en las condiciones laborales, es explorada en este informe vía la incidencia de empleados asalariados no registrados y trabajadores por cuenta propia sin educación superior.

Los datos sugieren que las mujeres tienen mayor incidencia en el empleo informal que los hombres. Aunque dichas diferencias no se advierten en el caso de los trabajadores por cuenta propia, su proporción en el total del empleo -aunque creciente- es aún menor que la del asalariado.

Tabla 3: Porcentaje de trabajadores por cuenta propia y asalariados no registrados. Aglomerado Gran Tucumán - Tafí Viejo. Tercer trimestre de 2023

	Hombres	Mujeres	Brecha
Asalariados no registrados*	28,45%	34,05%	0,84
Cuenta propia sin educación** superior	15,51%	14,19%	1,09

(*) Se consideró asalariado no registrado a aquellos que no reciben aportes jubilatorios.

(**) Del total de cuentapropistas sin educación superior (hasta secundario completo).

Tipo de trabajo con respecto al total de trabajadores en actividad según cada sexo.

Fuente: Encuesta Permanente de Hogares EPH

En la tabla N°4 se muestra el ingreso individual de hombres y mujeres, según deciles del ingreso para cada sexo. Las brechas del ingreso medio por decil reflejan las disparidades entre los ingresos de hombres y mujeres en diferentes segmentos de la población. Se observa que las brechas son diferentes según en qué parte de la distribución nos ubiquemos.

En particular, notamos que, a medida que avanzamos en los deciles, la brecha disminuye, es decir, a mayores ingresos la distancia de los ingresos medios es menor. La brecha en el primer decil del ingreso medio es del 91.2%, mientras que este porcentaje disminuye al 8,4% en el decil 10.

Tabla 3: Ingresos medios y medianos, de hombres y mujeres, diferencias y brechas de ingresos, por decil, según escala de ingreso individual. Aglomerado Gran Tucumán - Tafí Viejo. Tercer trimestre de 2023.

Decil	Hombres		Mujeres		Diferencia ingreso medio	Diferencia ingreso mediano	Brecha por decil ingreso medio (1)	Brecha por decil ingreso mediano (2)
	Ingreso medio por decil	Mediana por decil	Ingreso medio por decil	Mediana por decil				
	\$	\$	\$	\$	\$	\$	%	%
1	39.047	40.000	20.424	20.000	18.623	20.000	91,2	100,0
2	71.015	70.000	46.850	48.000	24.165	22.000	51,6	45,8
3	85.424	87.000	72.844	72.000	12.580	15.000	17,3	20,8
4	102.598	100.000	85.204	86.000	17.394	14.000	20,4	16,3
5	123.376	120.000	98.039	100.000	25.337	20.000	25,8	20,0
6	149.373	150.000	117.438	120.000	31.935	30.000	27,2	25,0
7	179.490	180.000	141.984	140.000	37.506	40.000	26,4	28,6
8	214.788	210.000	185.135	190.000	29.653	20.000	16,0	10,5
9	280.561	280.000	243.893	246.000	36.668	34.000	15,0	13,8
10	480.586	430.000	443.340	400.000	37.246	30.000	8,4	7,5
Población con ingresos (1) (2)	172.322	83.571	144.546	83.571				

(1) El cálculo es ingreso medio del primer decil de hombre menos ingreso medio del primer decil de mujeres sobre el ingreso medio de mujeres.

(2) El cálculo es ingreso mediano del primer decil de hombres menos ingreso mediano del primer decil de mujeres sobre el ingreso mediano de mujeres.

Fuente: Encuesta Permanente de Hogares EPH

Por último, se evalúan las brechas de participación laboral por nivel educativo que nos permite ver el rol de la educación dentro de la población ocupada. Se observa que, a medida que aumenta el nivel educativo, la brecha entre hombres y mujeres se achica e incluso se revierte para el máximo nivel educativo.

Por cada 100 mujeres ocupadas con primario incompleto, hay aproximadamente 214 hombres ocupados con primario incompleto. En cambio, por cada 100 mujeres ocupadas con superior universitario completo, hay aproximadamente 52 hombres ocupados con superior universitario completo.

Tabla 5: Tasa de participación en el mercado laboral según nivel educativo y sexo.
Aglomerado Gran Tucumán - Tafí Viejo. Tercer trimestre de 2023.

Nivel educativo	Hombres (%)	Mujeres (%)	Brecha
1. Primario incompleto	3,96	1,85	2,14
2. Primario completo	18,84	12,32	1,53
3. Secundario incompleto	19,99	13,66	1,46
4. Secundario completo	26,14	28,37	0,92
5. Superior universitario incompleto	18,06	19,32	0,93
6. Superior universitario completo	12,63	24,11	0,52
7. Sin instrucción	0,38	0,37	1,03

Máximo nivel educativo alcanzado del total de trabajadores en actividad según cada sexo.

Fuente: Encuesta Permanente de Hogares EPH

Nota: La brecha se calcula %hombre dividido % de mujer