

PODER JUDICIAL DE TUCUMÁN

CENTRO JUDICIAL CAPITAL

Secretaría de Administrativa

ACTUACIONES N°: 9539-2022



H10901188118

"2022 - Año de la Conmemoración del
40° aniversario de la Gesta de Malvinas"



PODER JUDICIAL DE TUCUMÁN **PLIEGO UNICO DE BASES Y CONDICIONES GENERALES PARA** **LICITACIONES DEL PODER JUDICIAL DE TUCUMAN**

DISPOSICIONES GENERALES – ÁMBITO DE APLICACIÓN

Artículo 1º: Las normas contenidas en el presente articulado constituyen el Pliego Único de Bases y Condiciones Generales para la Contratación de Bienes y Servicios del Estado Provincial, aplicables a contratos de compraventa, suministros, servicios, locaciones, alquileres con opción a compra y permutas que celebren las reparticiones y organismos de la Administración Pública Provincial. Las licitaciones públicas y privadas se registrarán por las disposiciones de la Ley de Administración Financiera N° 6970, del Reglamento para compras y contrataciones del Estado Provincial vigente, del presente Pliego Único de Bases y Condiciones Generales, del Pliego de Bases y Condiciones Particulares, que incluirá las especificaciones técnicas que correspondan, y cualquier otra norma sobre esta materia o disposición que se dicte en cada caso particular, con posterioridad y que estuviera vigente a la fecha de apertura de la licitación.

COMPUTOS DE LOS PLAZOS.

Artículo 2º: Todos los plazos establecidos en el presente Pliego y demás normas generales o complementarias, se computarán en días hábiles administrativos, salvo expresa disposición en contrario.

CONSULTAS

Artículo 3º: En caso que el pliego de bases y condiciones particulares no contenga previsiones y/o instrucciones respecto a las consultas y aclaraciones que los oferentes deseen formular, éstas podrán efectuarse ante el organismo que gestiona la contratación, por escrito, hasta 72 hs. antes de la fecha establecida para la apertura de ofertas. Las respuestas serán notificadas, junto con las consultas, a todas las personas físicas y/o Jurídicas que hayan retirado los pliegos, hasta el día anterior al de la apertura, y pasarán a formar parte de dichos pliegos.

EXIGENCIAS A CUMPLIR POR LOS OFERENTES

Artículo 4º: Podrán ser oferentes todas las Personas Físicas o Jurídicas con capacidad legal para obligarse, que no se encuentren alcanzadas por las causales previstas en el Art. 108 del Reglamento de Compras y Contrataciones del Estado Provincial, que constituyan Domicilio

Especial en la ciudad de San Miguel de Tucumán, que hagan expresa renuncia al Fuero Federal y que manifiesten su voluntad de someterse a los Tribunales Ordinarios de San Miguel de Tucumán. Las Personas Jurídicas deberán acreditar su existencia mediante instrumento suficiente, conforme la Ley de Procedimientos Administrativos N° 4537 y modificatorias.

PRESENTACION DE LAS PROPUESTAS, FORMALIDADES Y REQUISITOS

Artículo 5º: Las propuestas se presentarán en sobre cerrado, con o sin identificación del proponente, indistintamente, hasta la hora fijada para la realización del acto de apertura. Cuando la documentación que integre la propuesta sea voluminosa, podrá sustituirse el sobre por caja o paquete debidamente cerrado. En el sobre, caja o paquete que contenga la propuesta deberá indicarse el número de la licitación y el nombre de la repartición licitante.

Artículo 6º: Las propuestas se integrarán con:

1. La oferta económica
2. Los instrumentos de garantía respectivos.
3. La descripción o catálogo, si resultare pertinente.
4. El sellado de actuación que correspondiere, según la Ley Impositiva vigente.
5. El recibo de la muestra, cuando la presentación de la misma hubiera sido exigida.
6. Tratándose de artefactos, maquinarias y demás bienes que, de acuerdo a las normas comerciales tengan servicios y garantías postventas, deberá indicarse las características y plazos de duración de los mismos, así como identificar al prestador del servicio, cuando se tratara de una persona física o jurídica distinta del oferente.
7. El certificado de libre deuda de impuestos provinciales expedido por la Dirección General de Rentas de la Provincia de Tucumán.
8. Demás documentación exigida en el pliego de bases y condiciones particulares.

Artículo 7º: Las ofertas deberán estar escritas en forma clara y legible, sin raspaduras, interlineas, testaciones ni enmiendas, las que, de existir, deberán estar debidamente salvadas. Los proponentes o sus representantes legales rubricarán cada una de las hojas que compongan la oferta económica. Cuando se actúe en representación de una persona física o jurídica, deberá acompañarse el instrumento que lo acredite.-

Artículo 8º: Si el Pliego de Bases y Condiciones Particulares no indica la forma en que se formulará la oferta, el proponente podrá hacerlo por renglón, y aún por parte de cada renglón.

Asimismo podrá realizar otra oferta por todo lo licitado sobre la base de su adjudicación íntegra.-

Además de la oferta básica u obligatoria, ajustada a los pliegos de bases y condiciones particulares, el oferente podrá presentar ofertas alternativas, en cuyo caso deberá agregar su propio proyecto, condiciones y documentación técnica pertinente, únicamente cuando tal posibilidad esté expresamente prevista en dichos pliegos de bases y condiciones.

GARANTIAS

Artículo 9:

a) Garantía de mantenimiento de la Oferta: Será el 4% sobre el valor total de la oferta, calculado sobre el importe resultante de considerar el mayor valor cotizado por el proponente, deberá acompañarse con la propuesta.

b) Garantía de ejecución del contrato: Será equivalente al 10% del valor total adjudicado y deberá ser entregada a la repartición licitante, dentro de los diez (10) días hábiles siguientes a la notificación de la adjudicación. Esta garantía se integra con el importe correspondiente a la garantía constituida para el mantenimiento de la oferta.

Cuando el adjudicatario no presente la garantía de ejecución del contrato en el plazo establecido, deberá ser notificado para su cumplimiento en el plazo de 72 horas. En caso de persistir en el incumplimiento, quedará sin efecto la adjudicación, aplicándose las penalidades establecidas. En ese caso, podrá adjudicarse el contrato a la propuesta que siguiera en el orden de mérito, que haya formulado la comisión de Preadjudicación, ó a la que resultara más conveniente de entre las restantes ofertas admisibles que se hubieran mantenido, sin necesidad de realizar una nueva licitación.

Artículo 10º: Las garantías podrán constituirse de las siguientes formas:

a) Mediante depósito en la institución bancaria que actúa como agente financiero de la Provincia, haciéndose referencia a la licitación pública a la que corresponde, lo que se acreditará mediante presentación de la boleta respectiva.

b) En títulos de la deuda pública, emitidos por el Estado Nacional o Provincial. Los mismos deberán ser depositados en la institución bancaria que actúa como agente financiero de la Provincia, identificándose la licitación de que se trate. Deberá acreditarse con el comprobante emitido por dicha entidad bancaria, el que constituirá prueba fehaciente del depósito efectuado. Los títulos se tomarán a valor de cotización.

c) Con aval o fianza bancaria debidamente intervenida por la Dirección General de Rentas de la Provincia, constituyéndose el fiador en deudor solidario, liso y llano y principal pagador, renunciando expresamente a los beneficios de división y excusión, en los términos del artículo Nº 2.013 del Código Civil, así como al beneficio de interpelación judicial previa.

d) Con seguro de caución debidamente intervenido por la Dirección General de Rentas de la Provincia, mediante pólizas aprobadas por la Superintendencia de Seguros dependiente del Ministerio de Economía de la Nación, o por el organismo nacional que lo reemplace.

e) Mediante pagaré a la vista suscripto por el proponente o quienes tuvieren la representación de la razón social o actúen con poderes suficientes, debidamente intervenido por la Dirección General de Rentas de la Provincia, cuando el monto de la garantía no supere el cuádruple de la suma actualizada prevista en el art. 59 inc. 1º de Ley 6970.

La elección de la forma de garantía, en principio, queda a opción del oferente o adjudicatario, quien se responsabilizará por la plena ejecutabilidad del instrumento ofrecido. Las garantías deben ser ejecutables en la provincia, y sus emisores deberán fijar domicilio en San Miguel de Tucumán, y renunciar al fuero federal, sometiéndose a la jurisdicción de los Tribunales Ordinarios de la Capital.

Por razones debidamente fundadas en el expediente, el organismo contratante podrá restringir las formas de constitución de las garantías, en cuyo caso, el Pliego de Bases y Condiciones Particulares deberá indicar las formas admitidas.

Las garantías deben constituirse en forma independiente para cada contratación, no admitiéndose como tales, los créditos que el oferente tuviera contra el Estado Provincial ni las garantías de otras licitaciones.

Las garantías correspondientes a licitaciones que realicen las reparticiones pertenecientes a la Administración Central, se constituirán a favor del Superior Gobierno de la Provincia. En las licitaciones que efectúen los Organismos Descentralizados o Autárquicos, las garantías se constituirán a favor del organismo licitante

MUESTRAS

Artículo 11º: Las muestras podrán ser exigidas en los pliegos de bases y condiciones particulares, o por la Comisión de Preadjudicación y deberán presentarse en el plazo, lugar y en la forma que se indique, y serán restituidas dentro de los plazos y en las condiciones establecidas en el Reglamento de Compras y Contrataciones.

VISTA DE LAS ACTUACIONES - IMPUGNABILIDAD DE LAS OFERTAS

Artículo 12º: Toda persona que acredite algún interés, podrá en cualquier momento tomar vista de las actuaciones referidas a una contratación, desde la apertura de las ofertas hasta la finalización del contrato, exceptuando la etapa de evaluación de las ofertas. Las ofertas serán exhibidas a los oferentes por el término de tres (3) días hábiles, contados a partir de la apertura, quienes podrán solicitar copias a su costa. Durante este plazo los proponentes podrán realizar observaciones e impugnaciones, las que serán evaluadas por la comisión de preadjudicación.

La negativa a dar vista de las actuaciones se considerará falta grave del funcionario o agente al que corresponda otorgarla.

Los terceros no oferentes, deberán acreditar su interés por cualquier medio de prueba. En estos supuestos la toma de vista en ningún caso dará derecho a dichos particulares a efectuar presentaciones en el expediente por el que tramita la licitación, ni dará lugar a la suspensión de los trámites o a demoras en el procedimiento de la contratación.

INADMISIBILIDAD DE LAS PROPUESTAS.

Artículo 13º: Serán causa insubsanable de inadmisibilidad de las propuestas, las siguientes:

a.- La existencia de enmiendas, interlíneas, testaciones y/o raspaduras que no hayan sido debidamente salvadas en la propuesta económica, que versen sobre cuestiones de fondo y no de forma, quedando esta interpretación a cargo de la comisión de preadjudicación.

b.- La falta total de la presentación de la garantía de mantenimiento de la oferta o insuficiencia de la garantía constituida. Sólo será subsanable cuando la constituida parcialmente cubra por lo menos el 80% del monto que correspondiera, en cuyo caso, el oferente deberá completarla en el plazo de 72 horas a partir de su notificación.

c.- La falta total del sellado y/o estampillado fiscal que fija la ley impositiva o insuficiencia del mismo. Sólo será subsanable cuando el pago parcial cubra por lo menos el 70% del monto que correspondiera, en cuyo caso, el oferente deberá completarlo en el plazo de 72 horas a partir de su notificación.

d.- La falta de firma del oferente o su representante legal en la propuesta económica.

La comisión de preadjudicación evaluará las demás observaciones que consten en el acta de apertura, observará la omisión de cualquier otro requisito necesario para la presentación de las propuestas, y notificará a los oferentes cuyas propuestas hayan sido observadas para que subsanen las deficiencias en el plazo de 72 horas. Vencido el plazo, si no se hubiera subsanado la deficiencia, la propuesta será declarada inadmisibile.

ADJUDICACION

Artículo 14º: La adjudicación será resuelta, mediante acto administrativo, por la autoridad competente para aprobar la contratación y será notificada fehacientemente al adjudicatario. Los servicios administrativos del área licitante deberán enviar a la Dirección de Compras y Contrataciones la información correspondiente a los efectos de su difusión en el sitio Web oficial de la Provincia.-

Artículo 15º: La autoridad que apruebe el procedimiento podrá incrementar las cantidades a adjudicar hasta un 20% de las solicitadas, siempre que no varíen los precios unitarios y demás condiciones establecidas y que exista saldo disponible en las partidas presupuestarias correspondientes.-

CONTRATO

Artículo 16º: El contrato, que se perfecciona con la notificación del acto administrativo de adjudicación o con la recepción por parte del adjudicatario de la orden de compra que emita la repartición licitante, no podrá ser transferido ni cedido por el adjudicatario, sin la previa autorización de la autoridad competente que hubiera dispuesto la adjudicación.

ORDEN DE PRELACIÓN

Artículo 17º: Todos los documentos que integran el contrato serán considerados como recíprocamente explicativos. En caso de existir discrepancias entre los referidos documentos, regirá el siguiente orden de prelación:

- a) Ley de Administración Financiera N° 6970.-
- b) Las disposiciones del Reglamento de Compras y Contrataciones del Estado Provincial
- c) El presente Pliego Único de Bases y Condiciones Generales.
- d) El Pliego de Bases y Condiciones Particulares.
- e) La oferta y las muestras que se hubieren acompañado.
- f) El acto administrativo de adjudicación.
- g) La orden de compra.

COMPETENCIA JUDICIAL

Artículo 18º: Ante cualquier divergencia que pudiera suscitarse, las partes quedan sometidas a la competencia de los Tribunales ordinarios de San Miguel de Tucumán, renunciando a cualquier otro fuero o jurisdicción.

CLÁUSULA ANTICORRUPCIÓN

Artículo 19º: Será causal determinante del rechazo sin más trámite de la propuesta u oferta en cualquier estado de la licitación, o de la rescisión de pleno derecho del contrato, dar u ofrecer dinero o cualquier otra dádiva a fin de que:

- a) Funcionarios o empleados públicos con competencia referida a esta licitación o contrato hagan o dejen de hacer algo relativo a sus funciones.
- b) Hagan valer la influencia de su cargo ante otro funcionario o empleado público con la competencia descripta, a fin de que estos hagan o dejen de hacer algo relativo a sus funciones.
- c) Cualquier persona haga valer su relación o influencia sobre un funcionario o empleado público con la competencia descripta, a fin de que estos hagan o dejen de hacer algo relativo a sus funciones.

Serán considerados sujetos activos de esta conducta quienes hayan cometido tales actos en interés del contratista directa o indirectamente, ya sea como representantes, administradores, socios, mandatarios, gerentes, factores, empleados, contratados, gestores de negocios, síndicos, o cualquier otra persona física o jurídica.-

Las consecuencias de estas conductas ilícitas se producirán aún cuando se hubieran consumado en grado de tentativa.

DE LAS SANCIONES

Artículo 20º: Los proponentes o los adjudicatarios que incumplan con alguna de las obligaciones establecidas en los pliegos de bases y condiciones, serán pasibles de las sanciones previstas en el Artículo 117 y 118 del Reglamento de Compras y Contrataciones, las que se graduarán en función de la gravedad de la falta o de su reincidencia.

AFECTACION DE CREDITOS

Artículo 21: Las derechos y créditos a favor de la adjudicataria, se afectarán al cobro de las multas, en el orden siguiente:

- a) Las facturas emergentes del contrato, que estén al cobro o en trámite.
- b) Las garantías constituidas.
- c) Los créditos del contratante resultantes de otros contratos de suministros o prestación de servicios no personales, aún de otras entidades o jurisdicciones, quedando establecido que el contratista presta su conformidad para que se efectúen las compensaciones o retenciones respectivas.

REQUISITOS MINIMOS QUE DEBEN CONTENER LOS PLIEGOS DE BASES Y CONDICIONES PARTICULARES.

Artículo 22º: En los Pliegos de Bases y Condiciones Particulares deberán indicarse los siguientes requisitos esenciales:

- I) Nombre del Organismo contratante.
- II) Objeto de la contratación.
- III) Número de expediente, y número de licitación.
- IV) Valor del pliego si correspondiere.
- V) Plazo de mantenimiento de la propuesta.
- VI) Plazo, lugar, y forma de entrega de los bienes o de la prestación de los servicios.
- VII) Especificaciones técnicas, las que deberán consignar en forma clara e inconfundible:
 - a) Las características y especies de la prestación.
 - b) La calidad exigida, cuando se considere pertinente y, en su caso, las normas de calidad que deben cumplir los bienes o servicios, determinando si los elementos deben ser nuevos, usados o reacondicionados.
 - c) Si se aceptarán tolerancias, cuando la característica de la contratación lo requiera.No se deberán formular especificaciones cuyo cumplimiento sólo sea factible para determinadas empresas o productos.
Para la reparación de aparatos, máquinas o motores podrán solicitarse repuestos denominados legítimos.
- VIII) Fijar la moneda de cotización, en los casos en que se disponga que se coticen en moneda extranjera.
- IX) Indicar la forma y el plazo de pago.
- X) Indicar si se exigirá la presentación de muestras.
- XI) Determinar la forma de constitución de garantía, cuando por razones fundadas se establezca alguna/s en especial o se excluya/n alguna/s de las previstas en el Reglamento.
- XII) Cuando se requiera más de un ejemplar de la propuesta, fijar la cantidad de copias que los oferentes deben presentar.
- XIII) Cuando se admita formular ofertas alternativas, deberá consignarse expresamente.
- XIV) Señalar la información adicional y exigencias que deberán cumplimentar los oferentes.

"2022 - Año de la Conmemoración del
40º aniversario de la Gesta de Malvinas"



PODER JUDICIAL DE TUCUMÁN

PLIEGO UNICO DE BASES Y CONDICIONES PARTICULARES

LICITACION PUBLICA Nº 57/2022 - EXPEDIENTE Nº 389/52-2022

ART. 1 - NOMBRE DEL ORGANISMO LICITANTE: Poder Judicial de Tucumán

ART. 2 - OBJETO: "NUEVA CONEXIÓN A VÁLVULA DE IMPULSIÓN DEL SERVICIO ESTABLE CONTRA INCENDIO DEL EDIFICIO 24 DE SEPTIEMBRE Nº 677" según Anexo I - "Especificaciones técnicas y planos" y Anexo II - "Normas de higiene, seguridad y medio ambiente" que se adjuntan y el siguiente detalle:

GARANTIA: Los oferentes garantizarán los bienes de la provisión adjudicada por el término de sesenta (60) días corridos a partir de la fecha de entrega, responsabilizándose por cualquier vicio oculto, aún cuando se hubiera prestado conformidad formal en el acto de recepción, siendo su obligación el reemplazo del material defectuoso.

ART. 3 - COMPUTOS DE PLAZOS: Los términos y plazos que comprende el presente acto, se computarán en días hábiles. Si el día del cumplimiento fuere inhábil, el plazo se prorrogará automáticamente hasta el primer día hábil inmediato siguiente. Las Ferias Judiciales de Enero y Julio son consideradas días inhábiles.

ART. 4 - RETIRO DEL PLIEGO: El pliego es gratuito y podrá retirarse hasta el día **01/12/2022** en Secretaría Administrativa de la Excm. Corte, sita en 3er. piso del Palacio de Justicia (Pje. Vélez Sársfield 450, S. M. de Tucumán) o podrá obtenerse desde internet en los siguientes enlaces:

a) Portal Web Oficial de la Provincia

http://rig.tucuman.gov.ar/obras_publicas/compras_2009/ver_llamados_compras_avanzado.php

b) Portal Web Oficial del Poder Judicial de Tucumán:

<https://www.justucuman.gov.ar/blogs/licitaciones-publicas>

ART. 5 - LUGAR DE PRESENTACION DE PROPUESTAS: Las ofertas deberán presentarse en Secretaría Administrativa de la Excma. Corte, sita en 3er. piso del Palacio de Justicia (Pje. Vélez Sársfield 450, S. M. de Tucumán), **hasta las 10:00 horas del día 06/12/2022 indefectiblemente.**

ART. 6 - ACEPTACIÓN: Dado el carácter del presente acto licitatorio, y su régimen legal y de consultas, no se admitirá después de la presentación de las propuestas, ningún reclamo fundado en desconocimiento o errónea interpretación de los caracteres que dichos documentos especifican. La presentación de las propuestas implica que el oferente ha estudiado cuidadosamente todos los documentos del presente procedimiento y obtenido los informes necesarios y cualquier otro que pudiera influir en la determinación de la provisión, debiendo formular previamente todas las consultas al contratante según lo previsto en el presente, corriendo por lo tanto bajo su exclusiva responsabilidad los perjuicios que pudieren derivarse de la inobservancia de la presente disposición. Por el solo hecho de presentar una propuesta, el oferente declara conocer y aceptar el contenido de los pliegos de condiciones generales, particulares y anexos correspondientes.

ART. 7 - LUGAR Y ACTO DE APERTURA: Las propuestas se abrirán en lugar y día indicados en el Art. 5 y con las formalidades que establecen los artículos 35 al 40 del Reglamento de compras y Contrataciones de Bienes y Servicios del Estado Provincial (Dcto. Acdo. 22/1). Una vez abierto el primer sobre, no se admitirá propuesta alguna ni modificaciones de las ya presentadas. No podrán efectuarse pedidos de explicación o aclaración que interrumpen el acto, sino que los mismos se harán efectivos una vez que se haya concluido la apertura de la totalidad de los sobres – propuestas, al solo efecto de dejar constancia de dichas observaciones en el acta de apertura y ajustándose estrictamente a los hechos o documentos vinculados con el acta de apertura.

ART. 8 - PRESENTACION DE LA OFERTA BASICA U OBLIGATORIA:

Adicionalmente a lo establecido en los art. 4, 5, 6, 7 y 8 del Pliego Único de Bases y Condiciones Generales, las ofertas básicas u obligatorias para éste proceso licitatorio deberán ajustarse a los siguientes requisitos:

- a) Modalidad de Cotización: La cotización y adjudicación será global.
- b) Moneda de Cotización: En pesos (\$), no aceptándose cotizaciones en moneda extranjera.
- c) La propuesta se efectuará con "I.V.A. incluido" dado el carácter de consumidor final del Poder Judicial.
- d) Sin cláusula de ajuste de precios.

e) Deberán presentar copia de constancias de inscripción impositivas ante la AFIP y D.G.R. El Poder Judicial de Tucumán es agente de retención en el Impuesto a las Ganancias, SUSS, IVA, Impuesto a los Ingresos Brutos y Tributo de Económico Municipal. En caso de no estar alcanzado, revestir el carácter de exentos o no sujetos a retención en alguno de los tributos citados, deberá adjuntar copia de la documentación que avale esa condición.

f) Queda expresamente establecido que los oferentes deberán cotizar la provisión solicitada de modo que resulte ADECUADA a las especificaciones, requisitos y demás recaudos contenidos en los instrumentos que rigen esta licitación, y aún cuando no se enuncien todos los elementos precisos al respecto, su satisfacción no dará lugar a reconocimiento especial bajo ningún concepto.

ART. 09 - FORMULACION DE OFERTAS ALTERNATIVAS: NO SE ACEPTARAN.-

ART. 10 - GARANTIAS: Las garantías aludidas en el Art. 10 del PBCG deberán constituirse a favor del PODER JUDICIAL DE TUCUMAN.

En caso de constitución de la garantía prevista en el art. 10 inc. a) del citado Pliego, deberá realizarse mediante depósito bancario en la cuenta corriente N° 3-622-0020000648-0, CBU 2850622330002000064805, del Banco Macro S.A. - Sucursal Tribunales.

ART. 11 - PLAZO DE MANTENIMIENTO DE LAS PROPUESTAS: Los precios que se coticen deberán mantener un duración mínima de cuarenta y cinco días (45) días hábiles judiciales, contados a partir de la fecha del acto de apertura, a fin de posibilitar los estudios analíticos y evaluatorios de las propuestas. La obligación de mantener y garantizar la oferta se renovará automáticamente por periodos de treinta (30) días hábiles, si el oferente no hiciera saber expresamente su decisión de desistir de la misma con por lo menos diez (10) días hábiles de antelación al vencimiento del periodo determinado. El incumplimiento de mantener la oferta durante el plazo inicial y sus prorrogas consentidas, es causal de la pérdida de la garantía.

ART. 12 - OFERTAS PRESENTADAS - PRECISIONES, ACLARACIONES, ETC: La Comisión de Preadjudicaciones se reserva el Derecho, en cualquier etapa del proceso licitatorio, con anterioridad a la adjudicación, de formular a cualquiera de los licitantes, los pedidos de precisiones, aclaraciones o ampliaciones sobre las ofertas presentadas que estime necesarias o convenientes.-

ART.13 - ANTECEDENTES: El oferente deberá adjuntar nota en carácter de Declaración Jurada en la que se manifieste expresamente que posee capacidad legal para contratar y que no se encuentra alcanzada por las causales previstas en el art.108 de Dcto. Ac.22/1.-

ART.14- PLAZO, LUGAR Y FORMA DE ENTREGA DE LOS BIENES:

PLAZO: Para completar la provisión, el adjudicatario dispondrá de 30 (treinta) días corridos como plazo máximo, a contar desde la formalización del contrato, el cual se configura al recibir la orden de compra respectiva. El oferente podrá reducir dicho plazo en su propuesta, pero no ampliarlo.

La falta de entrega de la provisión adjudicada en el plazo máximo estipulado en el presente artículo, dará lugar a la mora automática sin necesidad de emplazamiento judicial o extrajudicial alguno.

LUGAR: La provisión se realizará en el edificio ubicado en calle 24 de Septiembre n° 677, San Miguel de Tucumán.

El flete, acarreo, descarga, impuestos y todos los gastos necesarios para entregarlos en los lugares indicados, estarán a cargo exclusivo del adjudicatario.

ART.15 – RECEPCIÓN Y CONTRALORÍA: La Dirección Técnica del Poder Judicial será responsable de analizar el ajuste de la provisión a lo solicitado, en forma previa a prestar conformidad.

ART.16 - PRESENTACION Y CONFORMIDAD DE LAS FACTURAS:

Las facturas deberán emitirse a nombre del Poder Judicial de Tucumán, a consumidor final IVA incluido, adjuntando la/s órdenes de compra con el respectivo sellado de Ley, si correspondiere, debiendo ser presentadas en la Secretaría Administrativa del Poder Judicial.

Las facturas que presenten los proveedores serán conformadas dentro de los 2 (dos) días hábiles siguientes a la fecha de aceptación de los bienes y servicios entregados por los adjudicatarios. Si las facturas fueran presentadas con posterioridad a la fecha mencionada precedentemente, el plazo indicado se computará a partir del día siguiente al de su presentación.

Si las facturas se presentaren en las oficinas o locales en que se hubieran entregado los elementos, los responsables las remitirán de manera inmediata al servicio administrativo, debiendo dejarse constancia de la fecha de recepción en las mismas.

En caso de rechazo u observación de los bienes o servicios entregados, las facturas presentadas serán devueltas sin más trámites o retenidas, hasta la regularización de las deficiencias advertidas, según el caso.

ART.17 - FORMA Y PLAZO DE PAGO: Las provisiones que se adjudiquen y sean cumplimentadas en tiempo y forma y a total satisfacción del Poder Judicial, serán abonadas dentro de los diez días siguientes de producida la recepción definitiva de los trabajos.

El pago tendrá, en caso que corresponda, Retención a los Ingresos Brutos y Tributo Económico Municipal (TEM), por ser el Poder Judicial de Tucumán Agente de Retención de los mencionados impuestos.

ART. 18 - CERTIFICADO DE LIBRE DEUDA: Sin perjuicio de lo estipulado en el Art. 6 inc. 7 del PBCG, se exigirá a los oferentes, previo a la adjudicación y en caso de encontrarse vencido, presenten el certificado de libre deuda extendido por la DGR de la provincia con fecha válida.

LICITACION PUBLICA N° 57/2022

P.B.C.P. - ANEXO I

"ESPECIFICACIONES TÉCNICAS Y PLANOS"

MEMORIA TÉCNICA

La Provisión de bienes y servicios "Nueva conexión a válvula de impulsión del servicio estable contra incendio del edificio 24 setiembre 677", sito en el subsuelo del edificio ante citado, comprende, el cambio de llave de paso en salida de tanque con accesorio y conexión a válvula de impulsión en subsuelo

Específicamente el cambio obedece al mal estado de la válvula de cierre que sale del tanque, para lo cual se requiere urgente.

Los trabajos comprenden la conexión a válvula de impulsión en subsuelo, colocar cañería de 2 1/2" con accesorios a cañería existente nueva, cambio de llave de paso en salida de tanque con accesorio y tareas de albañilería, arreglos y terminación varias.

Todos los trabajos descriptos forman parte de la normalización del servicio contra incendio de acuerdo a las normativas vigentes de la ley n°19587 de Higiene y seguridad y normativas para instalaciones del digesto normativo de la Municipalidad de san miguel de Tucumán.

El plazo de ejecución de la Provisión son 30 (treinta) días corridos a partir de la entrega de la orden de compra.

CONSIDERACIONES GENERALES

La intervención se sustenta en el análisis de la situación y el diagnóstico precedentes por lo que asume la siguiente postura:

- d Normalizar el servicio estable contra incendios
- d Cumplimiento bajo normativas Ley 19987

Tareas comprendidas en éste pliego y ubicación en el Palacio

Remodelación comprende:

- d Conexión a válvula de impulsión en subsuelo,
- d Colocar cañería de 2 ½" con accesorios de cañería existente
- d Cambio de llave de paso en salida de tanque con accesorio y
- d Tareas de albañilería, arreglos y terminación varias

1) DÍAS Y HORARIO DE TRABAJO

Los trabajos solicitados serán realizados los días corridos. Con horarios a ser consensuados con la Inspección Técnica (I.T.). Los horarios y días de trabajo se ajustarán a los horarios del establecimiento.

2) TIEMPOS DE EJECUCIÓN

El tiempo estimado para la realización de los trabajos solicitados será el antes enunciado.: 30 días corridos a partir de la entrega de la orden de compra

3) POSIBLE INTERACCIÓN

Al tratarse de una intervención en un edificio existente, la empresa Contratista se hará cargo de cualquier trabajo adicional que surgiere para poder llevar a cabo la provisión adecuadamente.

4) RESPONSABILIDADES DEL CONTRATISTA

Los errores que eventualmente pudieran contener la documentación técnica, o los trabajos que no estuvieran mencionados en las especificaciones, que fueran imprescindibles de ejecutar y prever y que no hubieran merecido consultas o aclaraciones en su oportunidad por parte de los oferentes, no serán motivo de reconocimiento de adicional alguno, ni de circunstancias liberatorias de sus responsabilidades. Si la Contratista creyera advertir errores en la documentación técnica que reciba antes de la contratación, tiene la obligación de señalarlo a la Inspección Técnica en el

acto, para su corrección o aclaración, previo a la presentación de la propuesta económica. Si existieran contradicciones o dudas deberán consultarse por escrito durante el proceso de cotización; de no presentar dicha consulta, se entiende que la empresa hace suyo el proyecto aclarándose que durante la intervención la prelación a considerar será la que la Inspección Técnica indique para cada caso.

Será de responsabilidad del Contratista, lo siguiente:

a) Estudiar todos los aspectos y factores que influyen en la ejecución de los trabajos de restauración, así como también toda la documentación referida a ella, que integra esta licitación. El Contratista asume, por lo tanto, plenamente su responsabilidad y en consecuencia no podrá manifestar ignorancia ni disconformidad con ninguna de las condiciones intereses al proyecto o a la naturaleza de los trabajos, ni efectuar reclamos extracontractuales de ninguna especie.

b) Deberá contar entre su personal con un responsable técnico del área de restauración en trabajos de herrería. Se tratará de un profesional especializado en el tema de preservación y conservación con título habilitante o antecedentes suficientes y comprobables. Dicho especialista, será responsable directo por la supervisión y control, así como de los análisis indicados en estas especificaciones o que fueran solicitados oportunamente por la Inspección Técnica. El contratista deberá presentar una planilla o listado de equipos y personal que utilizará para la tarea indicando antecedentes en construcciones similares.

c) El Contratista es responsable por la correcta interpretación de los planos y la totalidad de la documentación técnica de la intervención.

e) El Contratista deberá exhibir tantas veces como reclame la Inspección Técnica, la documentación referida a seguros del personal y terceros, como así también los correspondientes a los apartes de las leyes previsionales.

f) Dado el lugar donde se desarrollarán los trabajos (accesos), el contratista deberá poner **MUY ESPECIAL CUIDADO EN MANTENER CERRADO EN FORMA PROVISORIA** los accesos para proteger las tareas y los elementos, materiales, equipos, máquinas, etc. de la entrada de personas no autorizadas, vandalismo y hurto.

El Contratista proveerá vigilancia de seguridad durante las horas de trabajo, durante todo el desarrollo de los trabajos y hasta la entrega provisoria de la intervención. Dicha vigilancia consistirá en un guardia que controle el acceso y el interior del predio lindante con los trabajos, estando bajo la responsabilidad de la misma la custodia de materiales y herramientas. Se deberá, además llevar un registro escrito de entrada y salida de personal y equipos.

g) La Empresa Contratista recibirá indicaciones u órdenes para la ejecución de los trabajos solamente de la Inspección Técnica, a los efectos de trabajar en concordancia para la aprobación de las tareas a realizar y de la integración respeto del tema institucional o de restauración según corresponda.

5) POSIBLES ROTURAS

La Empresa contratista se hará responsable y deberá dar solución a cualquier posible rotura que surgiera por causa de las tareas. Todo material provisto o trabajo ejecutado en virtud de esta cláusula, será de la calidad, tipo, forma y demás requisitos equivalentes y análogos a los similares previos o existentes, según corresponda a juicio de la Inspección Técnica.

El oferente y/o adjudicatario toma cabal conocimiento, al momento de la presentación de su oferta, de las tareas para esta licitación.

6) RECONOCIMIENTO DE LAS TAREAS

A fin de compenetrarse con las particularidades del lugar, se exigirá como requisito indispensable para la presentación de las ofertas, la visita de los oferentes al Edificio del palacio de justicia donde se efectuará la instalación, en la que se podrán solicitar todas las aclaraciones y efectuar las consultas necesarias para la cabal interpretación los alcances de la intervención.

Se considera que en su visita al lugar el oferente ha podido conocer el estado en que se encuentra la misma y que por lo tanto su oferta incluye todas las reparaciones necesarias de acuerdo con las reglas del arte, aunque no se mencione en la documentación de la presente licitación.

El Contratista deberá tomar las previsiones necesarias a los efectos de un cabal conocimiento del estado en que pueden encontrarse los portones. Este conocimiento de las tareas es fundamental dado que en base a él deberá ejecutar su presupuesto.

Los reclamos por vicios ocultos, solo se tendrán en cuenta a través de informes específicos, y la Inspección Técnica se expedirá de igual forma, aceptando o no los argumentos que se expongan.

El Contratista deberá obtener un certificado que acredite su visita al edificio a intervenir, dicho certificado deberá adjuntarse a la oferta que se presente en la propuesta licitatoria.

Para ello, deberán coordinar con personal del PODER JUDICIAL DE TUCUMÁN el día y horario en el que se realizará la visita.

7) DIAS DE CONSULTA

A los fines de elevar el presupuesto, las empresas podrán hacer una visita al lugar de lunes a viernes de 8.00 a 12.00hs. Contacto 4247331, Dirección Técnica, Arq. José Barrionuevo

8) INSPECCIÓN, CONTROL DE LA INSPECCIÓN TÉCNICA Y APROBACIÓN DE LOS TRABAJOS

Al iniciar cada trabajo el Contratista deberá pedir la presencia de la Inspección Técnica, la que verificará el estado del material, y los elementos que serán empleados en la tarea de que se trate.

No se admitirá el inicio de ninguna tarea sin la previa autorización y/o aprobación de la Inspección Técnica. Ésta inspección hace reserva de su derecho a efectuar toda observación en taller, depósito y/u oficinas del Contratista, que estime oportuna, a efecto de tomar conocimiento de los materiales empleados y condiciones de depósito y/o de la marcha y el estado de los trabajos realizadas por sí o a través de empresas sub-contratadas.

El Contratista se compromete a avisar a la Inspección Técnica antes de proceder a desarmar andamios o retirar plataformas de trabajo, para que se efectúe cualquier tipo de inspección final. Así mismo, durante la marcha de los trabajos, el Contratista facilitará el acceso de la Inspección Técnica al área correspondiente tantas veces como le sea requerido por ésta. -

Una vez que estos hayan finalizado, el Contratista deberá solicitar la inspección final de los trabajos y su aprobación.

Las piezas y elementos a fabricar o reponer serán previamente controlados y aceptados por la Inspección previos a su colocación.

La Inspección podrá exigir todas las modificaciones que crea justificado hacer a esta memoria técnica y/o planos, a su exclusivo criterio, como así también solicitar todos los cálculos y/o planos adicionales que a su juicio fueran necesarios para la total definición de la intervención.

La I.P. efectuará de manera periódica inspecciones de los trabajos.

9) TRABAJOS DE TERMINACIÓN:

Una vez terminadas las tareas objeto del contrato, la Contratista deberá realizar una profunda limpieza del sector en sí y de las áreas afectadas por los trabajos realizados, debiendo quedar todo el conjunto en perfectas condiciones para su inmediata utilización, tanto en superficies cubiertas como descubiertas.

10) DOCUMENTACIÓN CONFORME A INTERVENCIÓN:

Previo a la Recepción Provisional, la Contratista deberá presentar la Documentación Conforme a las tareas implicadas en esta intervención a la Inspección Técnica, la que deberá ser fiel reflejo de los trabajos realizados y contendrá todas las modificaciones y cambios producidos durante la ejecución de los trabajos.

11) PERIODO DE GARANTÍA:

Será de 60 (sesenta) días corridos a partir de la efectiva entrega del trabajo terminado.

12) PERSONAL DE EMPRESAS

La Empresa contratista no podrá iniciar trabajos hasta que no esté presentada, en el Dpto. Higiene y Seguridad, toda la documentación solicitada en el Anexo de Higiene y Seguridad en el Trabajo.

13) CONDICIONES DE SEGURIDAD Y PRECAUCIONES:

Por tratarse de tareas de riesgo, tanto para el personal como para las instalaciones del PODER JUDICIAL que estarán en funciones durante el lapso de duración de la intervención, el presente ítem cobra mayor relevancia y se aclara que la Inspección Técnica aplicará las disposiciones vigentes en materia de seguridad y riesgos de trabajo con todo rigor. El Contratista deberá prever los horarios de desarrollo de actividades del PODER JUDICIAL y movimiento de personas ajenas a las tareas dentro del edificio. Presentará a la I.T. para su aprobación un esquema de circulación para la entrada y salida tanto del personal de trabajo como de materiales, equipos, etc. Estas tareas no deben interferir en el normal desarrollo de las actividades del PODER JUDICIAL ni presentar riesgo alguno para personas ajenas a la intervención. Deberá tomar todas las medidas necesarias a su fin para no agredir áreas próximas.

El Contratista proveerá a cada operario su equipo de trabajo y la totalidad de los elementos de seguridad necesarios. Éste será el más adecuado a las tareas a cumplir y responderá a las normas exigidas para la manipulación de los elementos y materiales empleados en las tareas. Asimismo, deberá proveer los mismos elementos a la I.T.

En cada sector que se requiera, se deberá contar con iluminación artificial homogénea con una intensidad adecuada a las exigencias de las tareas a desarrollar. En todos los casos abarcaran la totalidad del campo operativo.

IMPORTANTE: se deberá dar total cumplimiento a lo establecido en el ANEXO DE HIGIENE Y SEGURIDAD adjunto, en todo lo referente a las Leyes y Normas de Higiene y Seguridad de Trabajo y las Normas de Salud y Seguridad en la Construcción.

14) FACULTADES DE LA INSPECCIÓN TÉCNICA:

Las funciones que desempeñará la Inspección Técnica del PODER JUDICIAL (I.T) implican las siguientes facultades específicas:

a) Rechazar cualquier material o trabajo que a su juicio no responda al Pliego de Bases y Condiciones de Contratación y/o al Pliego de Acciones y Prevención y Resguardo y/o a los planos y

planillas integrantes de la documentación y a las especificaciones en ellos contenidas, o a las reglas del arte comúnmente aceptadas en la construcción.

Todo trabajo que resultase defectuoso debido al empleo de materiales no aptos y/o de calidad inferior a la establecida, y/o de una mano de obra deficiente, y/o por el descuido e imprevisiones, y/o por falta de conocimientos técnicos del Contratista o de sus empleados, no será aprobado por la I.T. y será deshecho y reconstituido por el Contratista a su exclusivo cargo a la primera intimación que en ese sentido le haga la I.T., en el plazo que sea por ella fijado.

En cualquier momento que un vicio se evidencie y hasta la finalización del plazo de garantía, la I.T. podrá exigir al Contratista su corrección o remplazo, siendo a cargo del mismo todos los gastos que se originen.

b) Exigir la extracción y/o reconstrucción de cualquier porción de los trabajos ejecutados en que se descubran vicios, aun cuando las causas de tales vicios sean no aparentes.

c) Exigir la consulta, con la debida antelación, de la solución que requiera cualquier inconveniente que surja en los trabajos. Cualquier solución adoptada en forma inconsulta podrá ser rechazada y su modificación estará a cargo del Contratista.

Éste estudiará cada uno de los problemas técnicos que surjan, sometiendo su solución a la aprobación de la I.T., que podrá exigir mayor información o alternativas hasta su total satisfacción.

d) Solicitar los ensayos o pruebas que fueren necesarios, de todos los materiales e instalaciones o piezas que forman parte de la intervención.

e) Exigir la preparación de muestras de diversas terminaciones, con suficiente anticipación como para evitar toda posibilidad de demora causada por la espera de su decisión.

f) Rechazar cualquier material o artículo que sea usado o averiado por la permanencia excesiva en depósito, aun cuando dicho material o artículo sean del tipo especificado.

g) Fiscalizar y emitir opinión la totalidad de la certificación que por cualquier concepto emita el Contratista.

h) Fiscalizar, emitir opinión y someter a la aprobación del Comitente las modificaciones, supresiones y acordar junto con el Comitente y el Contratista los nuevos precios que correspondan.

i) Supervisar y acordar técnicamente la recepción de la intervención por parte del Comitente, solicitar la aplicación de sanciones, aprobar planos de ejecución.

j) Informar y opinar al Comitente sobre las solicitudes del Contratista.

k) Disponer el mejoramiento de métodos, planteles y/o equipos.

l) Resolver discrepancias técnicas.

ESPECIFICACIONES TÉCNICAS PARTICULARES

ITEM 1: CONEXIÓN A VALVULA DE IMPULSION EN SUBSUELO

Se deberá realizar la conexión a la cañería existente del servicio estable con la válvula de impulsión en vereda. Dicha conexión se realizará en el subsuelo, sector de ascensor /escalera y acceso de válvula en vereda a subsuelo.

Se cortará o re-direccionará el codo para empalmar la nueva cañería, la cual terminará en la válvula de impulsión en la vereda.

ITEM 2: COLOCACION DE CAÑERIA DE 2 1/2" CON ACCESORIOS A CAÑERIA EXISTENTE

Una vez conectada a la cañería existente en subsuelo a la última conexión de nicho hidrante, se agregará cañería, la cual saldrá de hacia la vereda.

Luego se llegará a unir a la válvula de impulsión ubicada en vereda.

ITEM 3: CAMBIO DE LLAVE DE PASO EN SALIDA DE TANQUE CON ACCESORIO

Se reemplazará la llave de paso deteriorada que se encuentra en la salida /bajada del tanque de agua, antes de la válvula de retención inversa.

Se desenroscará y retirará la existente y se la reemplazará por la nueva. En todos los casos se deberá dejar perfectamente sellados las uniones, evitando la perdida de agua.

El sellado deberá ser tal que resista la elevada presión del sistema. En caso de ser necesario se realizará el cambio total del conector de los tanques. En caso de ser necesario se realizará el cambio total del conector de los tanques

ITEM 4: DE ALBAÑILERIA, ARREGLOS Y TERMINACION

La nueva cañería deberá quedar perfectamente sellada y pintada de rojo bermellón (con pintura acorde para el sistema) Al concluir se hará prueba de vacío y funcionamiento del sistema. Se realizarán trabajos de albañilería, arreglos y de terminación.

UNION DE CAÑO NUEVO CON CAÑO EXISTENTE (CUYO TRAMO HORIZONTAL FINALIZA EN LA BOCA DE IMPULSION DE LA VEREDA Y BAJA DESDE EL TANQUE. AUNQUE ACTUALMENTE SE ANULO LA BAJADA DE AGUA DESDE EL TANQUE, PROBABLEMENTE CONTENGA AGUA).

L. MUN.



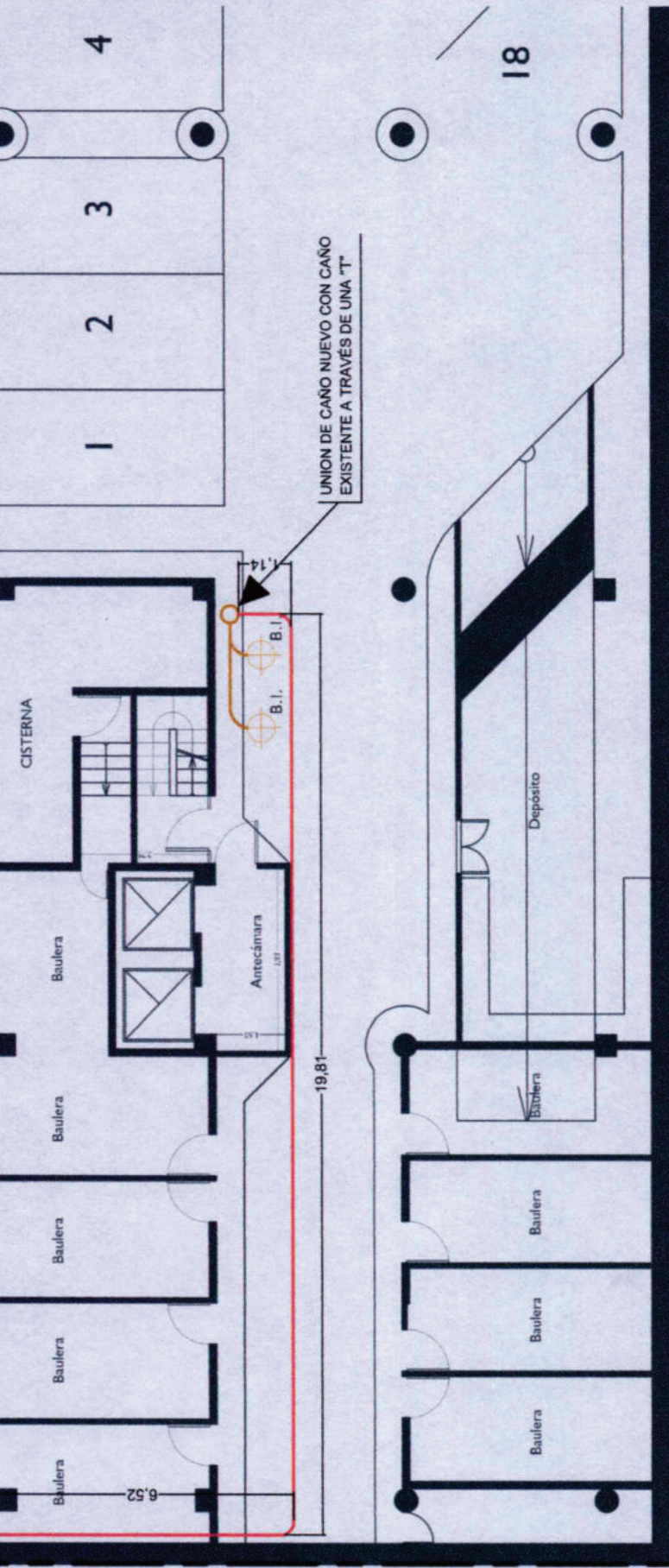



BOCA DE IMPULSION



UNION DE CAÑO NUEVO CON CAÑO EXISTENTE A TRAVES DE UNA "T"

L. MUN.

REFERENCIAS

	CAÑO DE INCENDIO EXISTENTE (VERTICAL)
	CAÑO DE INCENDIO EXISTENTE (HORIZONTAL)
	CAÑO DE INCENDIO ENTERRADO EXISTENTE (HORIZONTAL)
	CAÑO DE INCENDIO NUEVO (HORIZONTAL)
	BOCA DE IMPULSION EXISTENTE EN VEREDA
	BOCA DE INCENDIO EXISTENTE

SUBSUELO

Arq. JOSE A. BARRIONUEVO
SECRETARIO CAT. A
DIRECCION TECNICA

LICITACIÓN PÚBLICA N° 57/2022

P.B.C.P. - ANEXO II

"NORMAS DE HIGIENE, SEGURIDAD Y MEDIO AMBIENTE"

A. OBJETIVO.

Establecer las exigencias mínimas de Higiene y Seguridad en el Trabajo y Medio Ambiente para las empresas contratadas o prestadoras de servicios, en adelante denominadas **Contratistas**, que ejercen o van a ejercer actividades en las dependencias del PODER JUDICIAL DE TUCUMÁN.

B. ALCANCE.

Las presentes normas alcanzan a las firmas Contratistas, Subcontratistas y/o Prestadoras de Servicios que se desempeñen en las dependencias del PODER JUDICIAL DE TUCUMÁN.

C. VOCABULARIO.

E.P.P.: Elementos de Protección Personal

A.R.T.: Aseguradora de Riesgos del Trabajo.

D. RESPONSABILIDADES.

Jefe o Responsable de Higiene y Seguridad.

- d Hacer cumplir el presente Instructivo, por parte de las Empresas Contratistas, Subcontratistas y/o Prestadoras de Servicios externos al PODER JUDICIAL DE TUCUMÁN.
- d Utilizar este Instructivo para agregarlo como medio de capacitación adicional al personal que recibe el Curso de Capacitación en Higiene y Seguridad, requisito indispensable a cumplimentar, antes del comienzo de las tareas en las dependencias del PODER JUDICIAL DE TUCUMÁN.

Contratista.

- d Cumplir con lo especificado en este Instructivo, y comunicar al personal de su empresa, la vigencia del mismo y la necesidad de efectuar las tareas correspondientes, evitando o minimizando riesgos laborales.

E. MÉTODO.

Las presentes normas, se aplican a todas las actividades de mantenimiento, reparaciones, instalaciones, demolición, construcción, colocación, montaje, desmontaje, pintura, modificaciones de diseño, limpieza, parquización y otras, en adelante denominadas "**obras**" y se constituyen en parte integrante de todos los contratos que involucren servicios de terceros.

La obligatoriedad del cumplimiento de estas normas, es también para las firmas **subcontratistas por la contratista principal**, cabiendo a esta última la responsabilidad por el cumplimiento de aquellas.

PAUTAS DE HIGIENE Y SEGURIDAD.

El PODER JUDICIAL DE TUCUMÁN., se reserva el derecho de:

- d Exigir exámenes médicos complementarios para el personal dependiente de las empresas Contratistas, Subcontratistas y/o Prestadoras de Servicios si las actividades desarrolladas o a desarrollar por las mismas así lo requiriesen.
- d Rechazar el empleo de máquinas, equipos, herramientas, materiales o métodos de ejecución de trabajos o servicios, si éstos no cumplen con las condiciones de seguridad y/o de prevención contra incendio establecidas.
- d Actuar a nivel de consultora, en lo que se refiere a técnicas para prevenir enfermedades profesionales, accidentes y/o incendios.
- d Exigir a la Empresa Contratista, la contratación de un profesional matriculado en Higiene y Seguridad en el Trabajo **permanente en obra**, y el reemplazo del mismo si éste no desempeñare satisfactoriamente su función.
- d Hacer retirar, por medio del personal del Servicio de Vigilancia, a aquel empleado de la Empresa Contratista o Subcontratista que presente signos de intoxicación alcohólica o de consumo de estupefacientes, que esté portando bebidas alcohólicas, armas de cualquier tipo, o su conducta signifique una potencial causa de accidente, con riesgo para su seguridad personal o para la de terceros.
- d En ningún caso se admitirá el ingreso para trabajar en las instalaciones dependientes del PODER JUDICIAL DE TUCUMÁN, personal de Empresas Contratistas, Subcontratistas y/o prestadoras de servicios, que no tengan A.R.T. o seguro de vida según corresponda.
- d **Exigir el cumplimiento del Protocolo de Prevención contra el Covi19.**

Deberes de la Empresa Contratista:

La Empresa Contratista, debe:

- d **Cumplir el Protocolo de Prevención contra el Covi19, que consiste en:**
 - ? **El personal deberá ingresar a las instalaciones del Poder Judicial con Barbijos y Anteojos de Seguridad. Su uso será obligatorio en todo momento, independientemente de los EPP que deba utilizar según el riesgo de la tarea.**
 - ? **Deberán extremar las medidas de higiene y limpieza, rociando lavandina diluida en agua (10% de dilución) sobre las superficies de trabajo o pasando un trapo húmedo con esta solución. Lo harán previo a iniciar las tareas y al finalizar las mismas.**
 - ? **Cada vez que tengan contacto con un sector nuevo, evitarán tocarse la cara con las manos y deberán lavarse correctamente las manos con agua y jabón o colocarse alcohol en ellas. Esto lo realizarán antes y después de realizar las tareas en el nuevo sector.**
 - ? **Al estornudar o toser deberán realizar las maniobras recomendadas, las cuales son realizarlo sobre la parte interna del codo, por más que tengan puestos los barbijos. Luego desinfectar el área con la solución antes descripta y lavarse las manos o colocarse alcohol en ellas.**
 - ? **Respetarán las distancias de seguridad de 2m, tanto entre el personal de la empresa como con el personal o público circundante.**
 - ? **Realizar las tareas en el horario en que no haya circulación de público y el personal del Poder Judicial se encuentre ausente, en la medida de lo posible.**
 - ? **Cuando realicen trabajos en lugares cerrados, deberán ventilar el sector antes, durante y luego de la realización de las tareas.**
 - ? **Bajo ningún concepto, deberá ingresar el personal que presente síntomas de la enfermedad Covid19, haya vuelto de los países de riesgo o mantenido contacto estrecho con personas que hayan presentado síntomas de la enfermedad o hayan vuelto de los países de riesgo.**

- ? **La empresa deberá limitar a una cantidad mínima, el personal que realizarán las tareas.**
 - ? **No deberán ingerir alimentos ni bebidas mientras realicen las tareas, ni en el sector de trabajo. Evitarán compartir bebidas ni alimentos.**
 - ? **No compartirán los Elementos de Protección Personal (EPP)**
 - ? **El personal de la empresa contratista deberá desinfectar ropa y calzado**
 - ? **No estará permitido reuniones entre operarios ni aglomeración en los sectores de trabajo.**
 - ? **Al momento de recibir o dejar equipos, insumos, cajas, documentación, etc. en el área de trabajo se deberá evitar que sea entregada en mano, depositándola a una distancia mínima de 2mts. del compañero y proceder a la desinfección de los mismos.**
 - ? **Toda persona perteneciente a la empresa contratista, que debiese ingresar a las dependencias del Poder Judicial de Tucumán, deberá contar con el Certificado Único de Circulación - coronavirus COVID 19 conforme Art. 6° Decreto 297/2020 expedido por Presidencia de la Nación y Documento Nacional de Identidad.**
 - ? **Presentar ante el responsable de Higiene y Seguridad del Poder Judicial de Tucumán el Protocolo de Bioseguridad aprobado por el COE.**
- d El Responsable de Higiene y Seguridad en el Trabajo del Contratista, antes del inicio de la obra, debe presentarse al Lic. en Higiene y Seguridad del PODER JUDICIAL DE TUCUMÁN, a fin de que en conjunto, se consolide un *Programa de Seguridad y/o un plan de seguridad*, para la referida obra, incluyendo tiempo de cobertura efectiva en obra del profesional, *aviso de obra, cláusula de no repetición* a favor del PODER JUDICIAL DE TUCUMÁN por parte de la aseguradora de la Empresa Contratista.
 - d Antes del comienzo de una obra, presentar ante el Lic. en Higiene y Seguridad del PODER JUDICIAL DE TUCUMÁN, el *programa de seguridad y/o plan de seguridad* aprobado por A.R. T, *aviso de obra y cláusula de no repetición correspondiente*.
 - d Previo al inicio de las tareas, la Empresa Contratista deberá presentar ante el Lic. en Higiene y Seguridad del PODER JUDICIAL DE TUCUMÁN la nómina del personal que afectará a la obra en cuestión, conformada por la A.R.T. indicando la cobertura de la misma.
 - d Para el caso de aquellas personas relacionadas con la Empresa Contratista, Subcontratista y/o Prestadoras de servicios que no se encuentren contempladas en la nómina del personal con cobertura de A.R.T, se deberá presentar, previo al ingreso al ámbito de la obra, un certificado de cobertura de vida.
 - d Por medio de sus encargados, supervisores y jefatura en general, cumplir y hacer cumplir, a todo su personal, las presentes Normas de Higiene, Seguridad y Medio Ambiente.
 - d Designar un Responsable en Higiene y Seguridad, **permanente en obra**, con habilitación de la autoridad competente y matrícula profesional vigente.
 - d Solamente se aceptará iniciar los trabajos, después de firmar, el documento "Registro de entrega de Normas de Higiene, Seguridad y Medio Ambiente para Empresas Contratistas", y de haber cumplido su personal, con el programa de capacitación suministrado por el Responsable de Higiene y Seguridad de empresa contratistas.
 - d Aplicar las recomendaciones, surgidas de las inspecciones realizadas, por el Lic en Higiene y Seguridad del PODER JUDICIAL DE TUCUMÁN o personal designado por éste al efecto, corrigiendo dentro de los plazos fijados, las *No conformidades* observadas, bajo pena de suspensión del trabajo, estando expresamente establecido que esta suspensión, no exime a la Contratista, de las penalidades contractuales referente a plazos y multas referidos en el pliego de bases y condiciones generales.
 - d En caso de serle requerido, el Contratista deberá poner a disposición del Lic. en Higiene y Seguridad del PODER JUDICIAL DE TUCUMÁN los exámenes médicos de ingreso y periódicos

de todo su personal, relacionados con los riesgos de las actividades que desarrolla o síntomas observados.

- d Contratar los servicios de una Clínica especializada en accidentología laboral, para la eventual atención de personal accidentado o enfermo.
- d Realizar instalaciones, mantenimiento, operaciones y servicios, con sistemas y métodos de trabajo, aprobados por el Lic. en Higiene y Seguridad del PODER JUDICIAL DE TUCUMÁN.
- d Al ingresar a las dependencias del PODER JUDICIAL DE TUCUMÁN con equipos de oxicorte y / o máquinas de soldadura eléctrica, deberá darse aviso al Lic. en Higiene y Seguridad, a los fines de la inspección de sus condiciones generales y emisión de las recomendaciones necesarias.
- d Cuando se produjera un accidente de trabajo, la Contratista deberá enviar, dentro de las 24 hs. de ocurrido, el Informe respectivo al Lic. en Higiene y Seguridad del PODER JUDICIAL DE TUCUMÁN.
- d Informar, todos los datos necesarios para el análisis del accidente, para fines correctivos y preventivos, al Lic. en Higiene y Seguridad del PODER JUDICIAL DE TUCUMÁN.
- d Respetar y hacer respetar a su personal, los carteles de señalización existentes y otros avisos internos, para la prevención de accidentes.
- d Proveer **obligatoriamente**, a sus empleados, de elementos de protección personal, conforme a las exigencias establecidas por el Lic. en Higiene y Seguridad y confeccionar charlas de capacitación de 5 minutos diarios al inicio de cada jornada con recomendaciones básicas.
- d El Responsable de Higiene y Seguridad de la empresa contratista deberá confeccionar Procedimientos de Trabajos Seguros y deberán ser presentados ante el Lic. en Higiene y Seguridad del Poder Judicial de Tucumán.
- d Cumplir y hacer cumplir de manera estricta la Ley 19.587, su Dcto. reglamentario 911/96 y las legislaciones locales vigentes.
- d Cuando se requiera realizar trabajos de alto riesgos como ser trabajos en altura, demoliciones, excavaciones entre otros, la empresa deberá analizar, proveer e instalar los medios que considere necesarios para la realización segura de la tarea (colocación de puntos de anclaje, líneas de vida, análisis estructurales entre otros), siempre y cuando la propuesta (Procedimiento de Trabajo Seguro) sea entregada y aprobada por el responsable de Higiene y Seguridad en el Trabajo del Poder Judicial de Tucumán.
- d Mantener Orden y Limpieza en todas las etapas de la obra en ejecución.

Responsabilidades del Personal de Empresas Contratistas.

- d Ser idóneos en el trabajo que van a ejecutar.
- d Utilizar, los E.P.P., exigidos para el tipo de tarea que se está realizando y los indicados por el Lic. en Higiene y Seguridad del PODER JUDICIAL DE TUCUMÁN.
- d Usar, ropa de trabajo de acuerdo a la tarea a realizar. No se permite el uso de pelo largo suelto, objetos de adorno, como por ejemplo: relojes, pulseras, cadenas, anillos, etc., en tareas donde su uso implique un riesgo.
- d Cumplir, de manera estricta, con la Ley 19.587 y su Dcto. reglamentario 911/96

Área de obra:

- d Mantener, las condiciones del área de obra, incluyendo el Orden y la Limpieza, la señalización correspondiente de acuerdo con las Normas de Higiene y Seguridad en el Trabajo.
- d Delimitar el área en que están trabajando con medios adecuados como: caballetes pintados de blanco con franjas rojas, cintas perimetrales con los mismos colores, conos reflectivos, señalización nocturna cuando sea necesario, en casos que el área de trabajo afecte a calles o áreas de tránsito.

- d Cuando sea necesario realizar tendidos de cables eléctricos, mangueras, etc., sobre calles, veredas u otras superficies de tránsito, se hará de modo que no impida el paso de vehículos o personas, resguardándolas para evitar que sean dañadas.
- d Colocar, en los pozos y/o excavaciones realizados en el piso, protecciones que eviten la caída accidental de personas, vehículos, materiales u objetos.
- d Equipar, con arneses para caídas y demás accesorios correspondientes al caso, a todas las personas que realicen trabajos en altura, aun cuando estos se efectúen sobre plataformas adecuadas. Además, deberán tomarse todas las medidas adicionales de seguridad, como por ejemplo: señalización, protección, aislamiento del área, alerta al personal del sector, etc.
- d Cuando se efectúen trabajos con riesgo de incendio y / o explosión, tales como soldaduras, corte de materiales, amolado, pulido o encendido de otras llamas abiertas, se deberá comunicar tal situación al Lic. en Higiene y Seguridad del PODER JUDICIAL DE TUCUMÁN.
- d Para el caso de la construcción de más de un nivel se deberá colocar barandas de tipo metálicas a una altura no inferior de 0,80m, y pantallas de contención en cada uno de los mismos, a fin de prevenir accidentes tanto a terceros como a personal propio por caídas de objetos y/o materiales.
- d No realizar trabajos en instalaciones eléctricas energizadas. El personal responsable, está obligado a colocar un aviso "**Peligro - Equipo fuera de Servicio**" en el interruptor principal para dar cumplimiento a la normativa de Seguridad e Higiene respectiva. Al término de la tarea, deberá retirar solamente el aviso.
- d El suministro de energía eléctrica, a la Empresa Contratista o Subcontratista, se hará por medio de un tablero eléctrico con: disyuntor diferencial, fusibles, llaves termo magnéticas, interruptor general y todos los tomas necesarios de los diferentes tipos, dicha autorización será admitida solo por el Dpto. eléctrico del PODER JUDICIAL DE TUCUMAN.
- d Solamente, iniciar los trabajos de demolición, excavación, perforación o clavado de estacas, después de la autorización específica, proporcionada por el Lic. en Higiene y Seguridad del PODER JUDICIAL DE TUCUMÁN. y la entrega, por parte de la Contratista, del informe de inspección del lugar de la obra y de las áreas vecinas, conteniendo el mismo, el estado actual, con las recomendaciones de las medidas que deberán ser tomadas a fin de evitar daños a personas, medio ambiente, instalaciones existentes o actividades.
- d Solicitar previamente autorización, cuando sea necesario el empleo de instalaciones eléctricas en los lugares, al Lic. en Higiene y Seguridad de dicha obra.
- d Utilizar solo en caso de emergencia los hidrantes, monitores o devanaderas de la red contra incendio, de lo contrario solicitar la autorización al Lic. en Higiene y Seguridad del PODER JUDICIAL DE TUCUMÁN.

Máquinas, equipos y herramientas:

- d Utilizar **solamente**, máquinas, equipos y herramientas, que estén en perfectas condiciones de uso y que respondan a los principios de Higiene y Seguridad en el Trabajo.
- d Utilizar **solamente**, aquellas máquinas, equipos y herramientas eléctricas, que posean los dispositivos de seguridad.
- d Revisar **periódicamente**, las máquinas, equipos y herramientas eléctricas, controlando su correcta aislación, tomas, fichas, etc.
- d Utilizar **solamente**, aquellas máquinas y equipos, cuyas partes móviles, estén provistas de protecciones adecuadas (guardas, defensas, etc.).
- d Utilizar equipos neumáticos y mangueras para aire comprimido, adecuados. Además, deben estar provistos de abrazaderas o acoples, que eviten desprendimientos accidentales.
- d Utilizar, cinturón porta-herramientas. Las herramientas, no deben ser llevadas en los bolsillos

de la ropa, ya que es un acto inseguro que puede ocasionar accidentes al portador y a terceros.

- d Para trabajos que requieran la utilización de vehículos y maquinaria automotriz se deberá cumplir con los artículos del N° 246 al N° 261 del Dcto. 911/96 de la Ley 19.587.
- d Para trabajos que requieran la utilización de cables, cadenas, cuerdas, ganchos y/o eslingas se cumplirá con los artículos del N° 289 al 329 del Dcto. 911/96 de la Ley 19.587.
- d Para trabajo que requieran la utilización de aparatos elevadores, transportadores, grúas y/o autoelevadores se dará cumplimiento a los artículos del N° 330 al N° 339 del Dcto. 911/96 de la Ley 19.587.

Almacenamiento y movimiento de materiales:

- d Mantener los materiales estibados, de modo de no obstaculizar el tránsito vehicular y la circulación de personas. No provocar sobrecargas en el piso y no obstruir los hidrantes, monitores, devanaderas, extintores, protección y otros destinados a la mitigación de emergencias.
- d Solicitar autorización, al Lic. en Higiene y Seguridad del PODER JUDICIAL DE TUCUMÁN, para utilizar o manipular productos tóxicos, corrosivos, inflamables, explosivos o radiactivos. Mantener una distancia de 2 metros, entre la estiba o pila de los materiales que necesiten almacenar y las paredes de los edificios.
- d Estibar los materiales almacenados, en tal forma y altura, que garanticen su estabilidad. En caso, que sea necesario el transporte de materiales, se hará con vehículos autorizados por el Responsable de Higiene y Seguridad, observando que la carga esté convenientemente acomodada y fijada, a fin de evitar su caída por inestabilidad y / o excesiva altura.

Instalaciones del área del obrador:

- d En las construcciones provisorias, destinadas al personal, disponer de instalaciones sanitarias y equipos para extinguir incendios, conforme a la legislación vigente.
- d Mantener el Orden y la Limpieza. En caso que personal de la empresa contratista utilice las instalaciones sanitarias del edificio se deberá coordinar para la limpieza de los mismos. En estas áreas, se deberán aplicar las mismas normas de Higiene, Seguridad y Medio Ambiente, que en la obra referida.
- d Para el caso del almuerzo del personal en la obra, el comedor deberá cumplir las condiciones necesarias de higiene, tener techo, tener agua potable, cesto de residuos, etc.
- d En la evacuación y disposición de desechos cloaca les y aguas servidas, evitar la contaminación del suelo y la contaminación de las fuentes de alimentación de agua.

En estas áreas, se deberán aplicar las mismas normas de Higiene, Seguridad y Medio Ambiente, que en la obra referida.

Residuos:

- d Mantener el área de trabajo limpia, eliminando los residuos producidos durante la ejecución de los trabajos, a medida que se vayan produciendo.
- d Eliminar los residuos líquidos y sólidos, tales como: restos de aceite, sustancias tóxicas, pinturas, ácidos, líquidos inflamables, etc., de acuerdo a las exigencias legales, no siendo permitido dicho retiro sin la autorización previa del Lic. en Higiene y Seguridad del PODER JUDICIAL DE TUCUMÁN.

Sistemas de alarma y equipos para la extinción de incendios:

- d Mantener, libre de obstrucciones, todos los sistemas de alarma y equipos para la extinción de incendios, (hidrantes, monitores, devanaderas, mangueras, extintores, etc.).
- d Está prohibido utilizar hidrantes, mangueras, extintores, etc., para otros fines que no sean los indicados para la extinción de incendios, salvo de contar con autorización expresa del Lic en Higiene y Seguridad del PODER JUDICIAL DE TUCUMÁN.
- d Comunicar, inmediatamente, al Lic. en Higiene y Seguridad del PODER JUDICIAL DE TUCUMÁN, cualquier daño o defecto detectado en hidrantes u otros equipos para la extinción de incendios.

Líquidos inflamables:

- d Solicitar, previamente, autorización al Lic. en Higiene y Seguridad del PODER JUDICIAL DE TUCUMÁN., para el uso, almacenamiento, manipuleo y transporte de líquidos inflamables y / o combustibles. Utilizar recipientes de seguridad rotulados con el producto correspondiente, aprobados por el Lic. en Higiene y Seguridad del PODER JUDICIAL DE TUCUMÁN, para contener líquidos inflamables y / o combustibles. Si es necesario se solicitará a la Empresa Contratista la especificación técnica del producto y la hoja de seguridad.
- d Utilizar recipientes con tapas que cierren automáticamente.
- d No permitir la existencia de recipientes conteniendo líquidos inflamables y / o combustibles, en las proximidades de áreas normalmente utilizadas como salida de personal y/o vehículos.
- d Identificar las áreas en dónde se encuentran los líquidos inflamables y / o combustibles, con avisos apropiados, no permitiendo en las proximidades llamas, fuentes de calor u otras fuentes de ignición. Además, controlar que el manipuleo sea realizado solamente por personal autorizado por el Lic. en Higiene y Seguridad del PODER JUDICIAL DE TUCUMÁN.
- d Proceder, inmediatamente, a trasvasar los líquidos inflamables y / o combustibles cuyos recipientes o contenedores presenten pérdidas colocar recipientes (bandejas) en lugares donde fuere necesario. La ocurrencia de estos hechos, deberá ser inmediatamente comunicada al Lic. Higiene y Seguridad del PODER JUDICIAL DE TUCUMÁN.
- d Retirar inmediatamente de la repartición del PODER JUDICIAL DE TUCUMÁN, los recipientes o contenedores vacíos, que hayan contenido líquidos inflamables y/o combustibles darle una disposición final e informar la misma.
- d Colocar los residuos de líquidos inflamables y / o combustibles, en contenedores con tapa, protegidos de la luz solar directa u otra fuente de calor y almacenados en áreas autorizadas por el Lic. en Higiene y Seguridad del PODER JUDICIAL DE TUCUMÁN.
- d Nunca verter líquidos inflamables y / o combustibles en alcantarillas, desagües, etc.
- d En trabajos de oxicorte y / o soldadura, en cañerías, tanques que contengan o hayan contenido líquidos o gases inflamables y /o combustibles, se deberá realizar un perfecto drenado y vaporización de las mismas y posterior barrido con aire y si es necesario, inertización con nitrógeno. Este gas, se debe mantener dentro de las cañerías hasta tanto se termine la tarea. Si hubiese habido pintura, se deberá pasar un diluyente para su mejor limpieza.

Trabajos de Demolición:

- d Para los trabajos de demolición la empresa contratista deberá presentar un programa definido para su ejecución, definiendo los respectivos procedimientos de trabajo seguro.
- d Identificar y afianzar las partes inestables, de manera de evitar derrumbes sobre los trabajadores.
- d Se delimitará el área de trabajo tomando en cuenta las distancias de seguridad, las cuales deberán ser propuestas por el responsable de Higiene y Seguridad de la empresa contratista y aprobadas por el del Poder Judicial de Tucumán.
- d Se deberá tener la debida precaución de no contar con elementos que puedan producir explosiones ante un eventual derrumbe sobre los mismos.
- d Previo a los trabajos de Demolición, se deberá dar cumplimiento a lo establecido en los artículos del 138 al 140 del decreto 911/96 reglamentario de Ley 19.587.

Andamios, escaleras y pasarelas:

- d Utilizar andamios y escaleras, en perfectas condiciones de uso y que estén posicionados y montadas, de forma adecuada y segura.
- d Colocar, en todos los andamios y escaleras, la identificación de la firma propietaria y señalar la zona para prevenir accidentes a terceros.
- d Independientemente de la altura de los andamios o escaleras, mantener sus bases niveladas y su estabilidad garantizada, debiendo estar perfectamente asegurados en su punto de apoyo. El profesional habilitado en Higiene y Seguridad de la Empresa Contratista, será el responsable de verificar que los andamios y sus elementos componentes se encuentren en buenas condiciones de seguridad, de acuerdo al uso y a la carga máxima a soportar que el personal utilice los elementos de amarre y sujeción para caídas a distinto nivel y todo el sistema que sea necesario para prevenir accidentes para trabajos en altura.
- d Al término de la tarea diaria, retirar de los andamios los materiales sueltos y las herramientas para evitar su caída. Una vez finalizado el trabajo, los andamios deben ser desarmados y retirados del lugar de realización de la tarea. Utilizar, para plataforma de andamio, como mínimo dos tablones de 30 cm. de ancho por 2,5 cm. de espesor, sin ataduras, nudos, desviaciones excesivas de las vetas u otros defectos que la pueden hacer insegura.
- d Colocar debajo de cada tablón, a modo de traba en los extremos, listones de 3,5 cm. x 3,5 cm., aproximadamente, a los fines de evitar el desplazamiento y eventual caída de los mismos, o fijar con otro método seguro.
- d Cuando se utilizan torres de andamios, provistas de ruedas en su base, las mismas deben tener algún sistema de traba de seguridad. No está permitido el movimiento de la torre con personas, herramientas, u otros materiales sobre su plataforma.
- d Utilizar escaleras en perfectas condiciones de uso. Las escaleras de más de 3,5 m. de altura, deberán tener sistema de enganche en su parte superior. No está permitido el uso de escaleras improvisadas. Las escaleras de madera, no deben pintarse con esmaltes de colores opacos, solo debe aplicárseles barnices protectores incoloros.
- d Las escaleras de hojas simples y / o extensibles, deberán ser provistas de zapatas de seguridad.
- d Pintar de color rojo, los dos escalones superiores, para advertir y recordar al personal, la prohibición de estacionarse sobre ellos.
- d Para los trabajos en el entretecho se deberá colocar pasarelas con dos tablones, pasarelas metálicas y/o de materiales acorde al peso a soportar de 30 cm. de ancho por 2,5 cm. de espesor como mínimo, sin ataduras, nudos, desviaciones excesivas de las vetas u otros defectos que la pueden hacer insegura y además deberán tener pasamanos de una altura no superior a 0,95 cm. Dicho sistema para evitar pisar la superficie del cielorraso suspendido.

- d Para todo trabajo en altura (a 2mts de altura del nivel próximo inferior) se deberá utilizar arnés de seguridad con doble mosquetón en todo momento. Éste deberá estar enganchado o anclado a una línea de vida que garantice la seguridad del personal ante una caída accidental del mismo. Se deberá realizar un análisis previo para planificar las tareas y determinar qué tipo de anclaje se utilizará, siempre con la aprobación del Lic. en Higiene y Seguridad del PODER JUDICIAL DE TUCUMÁN.
- d Previo a los trabajos con escaleras, se deberá dar cumplimiento a lo previsto en los artículos del 210 al 220 del decreto 911/96, reglamentario de la Ley 19.587.
- d Previo a los trabajos con andamios, se deberá dar cumplimiento a lo establecido en los artículos del 221 al 238 del decreto 911/96 reglamentario de Ley 19.587. En cuanto a los vehículos y maquinaria automotriz, se deberá dar cumplimiento a lo previsto en los artículos del 246 al 259 de decreto mencionado.
- d Previo a los trabajos con silletas para trabajos en altura, se deberá dar cumplimiento a lo establecido en los artículos del 239 al 241 del decreto 911/96 reglamentario de Ley 19.587.

Trabajos con Tensión Eléctrica:

Distancias de Seguridad:

Para prevenir descargas disruptivas en trabajos efectuados en la proximidad de partes no aisladas de instalaciones eléctricas en servicio, las separaciones mínimas, medidas entre cualquier punto con tensión y la parte más próxima del cuerpo del operario o de las herramientas no aisladas por él utilizadas en la situación más desfavorable que pudiera producirse, serán las siguientes:

TABLA Nº 1
Nivel de Tensión Distancia mínima

?	hasta 24 v sin restricción
?	más de 24 v hasta 1 kv. 0,8 m. (1)
?	más de 1 kv hasta 33 kv. 0,8 m.
?	más de 33 kv. hasta 66 kv. 0,9 m. (2)
?	más de 66 kv. hasta 132 kv. 1,5 m.
?	más de 132 kv. hasta 150 kv. 1,65 m.
?	más de 150 kv. hasta 220 kv. 2,1 m.
?	más de 220 kv. hasta 330 kv. 2,9 m.
?	más de 330 kv. hasta 500 kv. 3,6 m.

(1) Estas distancias pueden reducirse a SESENTA CENTIMETROS (60 cm.) por colocación sobre los objetos con tensión de pantallas aislantes de adecuado nivel de aislación y cuando no existan rejas metálicas conectadas a tierra que se interpongan entre el elemento con tensión y los operarios.

(2) Para trabajos a distancia. No se tendrá en cuenta para trabajos a potencial.

El personal que realice trabajos en instalaciones eléctricas deberá ser adecuadamente capacitado por la empresa sobre los riesgos a que estará expuesto y en el uso de material, herramientas y equipos de seguridad. Del mismo modo recibirá instrucciones sobre cómo socorrer a un accidentado por descarga eléctrica, primeros auxilios, lucha contra el fuego y evacuación de locales incendiados.

Trabajos y Maniobras en Instalaciones de Baja Tensión:

- d Antes de iniciar cualquier tipo de trabajo en BT se procederá a identificar el conductor o instalación sobre lo que se deberá trabajar.
- d Toda instalación será considerada bajo tensión, mientras no se compruebe lo contrario con aparatos, detectores o verificadores, destinados al efecto.
- d No se emplearán escaleras metálicas, metros, aceiteras y otros elementos de materiales conductores en instalaciones con tensión.
- d Siempre que sea posible, deberá dejarse sin tensión la parte de la instalación sobre la que se vaya a trabajar.

Trabajos y Maniobras en Instalaciones de Media Tensión y Alta Tensión

- d Todo trabajo o maniobra en Media tensión o Alta tensión deberá estar expresamente autorizado por el responsable de la tarea, quien dará las instrucciones referentes a disposiciones de seguridad y formas operativas.
- d Toda instalación de Media tensión o de Alta tensión siempre será considerada como instalación con tensión hasta tanto se compruebe lo contrario con detectores apropiados y se le conecte a tierra.
- d Cada equipo de trabajo deberá contar con el material de seguridad necesario para el tipo de tarea a efectuar, y además los equipos de salvataje y un botiquín de primeros auxilios para el caso de accidentes. Todo el material de seguridad deberá verificarse visualmente antes de cada trabajo, sin perjuicio de las inspecciones periódicas que realice el responsable de Higiene y Seguridad en el Trabajo. No debe ser utilizado ningún elemento defectuoso.

Trabajos en Instalaciones Eléctricas sin Tensión:

- d En los puntos de alimentación de la instalación, el responsable del trabajo deberá:
 - I. Seccionar la parte de la instalación donde se vaya a trabajar, separándola de cualquier posible alimentación, mediante la apertura de los aparatos de seccionamientos más próximos a la zona de trabajo.
 - II. Bloquear en posición de apertura los aparatos de seccionamiento indicados en I. Colocar en el mando de dichos aparatos un rótulo de advertencia, bien visible, con la inscripción "Prohibido Maniobrar" y el nombre del Responsable del Trabajo que ordenará su colocación para el caso que no sea posible inmovilizar físicamente los aparatos de seccionamiento. El bloqueo de un aparato de corte o de seccionamiento en posición de apertura, no autoriza por sí mismo a trabajar sobre él. Para hacerlo deberá consignarse la instalación, como se detalla.
 - III. Consignación de una instalación, línea o aparato. Se denomina así el conjunto de operaciones destinadas a:
 - ? Separar mediante corte visible la instalación, línea o aparato, de toda fuente de tensión.
 - ? Verificar la ausencia de tensión con los elementos adecuados.
 - ? Efectuar puestas a tierra y en cortocircuitos necesarias, en todos los puntos de acceso por si pudiera llegar tensión a la instalación, como consecuencia de una maniobra errónea o falla de sistema.
 - IV. Colocar la señalización necesaria y delimitar la zona de trabajo.
 - ? Descargar la instalación.
- d En el lugar de trabajo:

- ? El responsable de la tarea deberá a su vez repetir los puntos a apartados I, II, III y IV como se ha indicado, verificando tensión en el neutro y el o los conductores, en el caso de línea aérea. Verificará los cortocircuitos a tierra, todas las partes de la instalación que accidentalmente pudieran verse energizadas y delimitará la zona de trabajo, si fuera necesario.
- d Reposición del servicio:
 - ? Después de finalizados los trabajos, se repondrá el servicio cuando el responsable de la tarea compruebe personalmente que:
 - I. Todas las puestas a tierra y en cortocircuito por él colocadas han sido retiradas.
 - II. Se han retirado herramientas, materiales sobrantes, elementos de señalización y se levantó el bloqueo de aparatos de seccionamiento.
 - III. El personal se haya alejado de la zona de peligro y que ha sido instruido en el sentido que la zona ya no está más protegida.
 - IV. Se ha efectuado la prueba de resistencia de aislación.
- d Re-energización:
 - ? Una vez efectuados los trabajos y comprobaciones indicados, el responsable de la tarea procederá a desbloquear los aparatos de seccionamiento que se habían hecho abrir. Retirá los carteles señalizadores.

Ejecución de Trabajos con Tensión:

Los mismos se deberán efectuar:

- d Con métodos de trabajos específicos, siguiendo las normas técnicas que se establecen en las instrucciones para estos tipos de trabajos.
- d Con material, equipo de trabajo y herramientas que satisfagan las normas de seguridad.
- d Con autorización especial del profesional designado por la empresa, quien detallará expresamente el procedimiento a seguir en el trabajo, en lo atinente a la seguridad.
- d Bajo el control constante del responsable de la tarea.

Ejecución de Trabajos en Proximidad de Instalaciones de Media Tensión y Alta Tensión en Servicio:

En caso de efectuarse trabajos en las proximidades inmediatas de conductores o aparatos de media tensión o alta tensión, energizados y no protegidos, los mismos se realizarán atendiendo las instrucciones que, para cada caso en particular, del responsable de la tarea, quien se ocupará que sean constantemente mantenidas las medidas de seguridad por él fijadas y la observación de las distancias mínimas de seguridad establecidas en Tabla N° 1 prevista en el artículo 75 del decreto 911/96.

Disposiciones complementarias referentes a las canalizaciones eléctricas.

Líneas aéreas:

- d En los trabajos de líneas aéreas de diferentes tensiones se considerará, a efectos de las medidas de seguridad a observar, la tensión más elevada que soporten. Esto también será válido en el caso de que algunas de tales líneas sea telefónica.

- d En las líneas de dos o más circuitos, no se realizarán trabajos en uno de ellos estando los otros con tensión, si para su ejecución es necesario mover los conductores de forma que puedan entrar en contacto o acercarse excesivamente.
- d En los trabajos a efectuar en los postes se usarán, además del casco protector con barbijo, trepadores y cinturones de seguridad. Las escaleras utilizadas en estos trabajos estarán construidas con materiales aislantes.
- d Cuando en estos trabajos se empleen vehículos dotados de cabrestantes o grúas, se deberá evitar el contacto con las líneas en tensión y la excesiva cercanía que pueda provocar una descarga disruptiva a través del aire.
- d Se suspenderá el trabajo cuando exista inminencia de tormentas.
- d La transmisión de órdenes de energización o corte debe ser efectuada a través de medios de comunicación persona a persona y la repetición de la orden será hecha en forma completa e indudable por quien la tenga que ejecutar, lo que se concretará sólo después de haber recibido la contraseña previamente acordada.

Canalizaciones subterráneas:

- d Todos los trabajos cumplirán con las disposiciones concernientes a trabajos y maniobras en baja tensión o media tensión y alta tensión, según sea el nivel de tensión de la instalación.
- d Para interrumpir la continuidad del circuito de una red a tierra en servicio se colocará previamente un puente conductor a tierra en el lugar de corte y la persona que realice este trabajo estará correctamente aislada.
- d En la apertura de zanjas o excavaciones para reparación de cables subterráneos se colocarán previamente barreras u obstáculos, así como la señalización que corresponda.
- d En previsión de atmósferas peligrosas, cuando no puedan ventilarse desde el exterior o en caso de riesgo de incendio en la instalación subterránea, el operario que deba entrar en ella llevará máscara protectora y cinturón de seguridad con cable de vida, que otro trabajador sujetará desde el exterior.
- d En las redes generales de puesta a tierra de las instalaciones eléctricas se suspenderá el trabajo al probar las líneas y en caso de tormenta.

Para todo trabajo y maniobra en dispositivos y locales eléctricos se deberá cumplir, además, con los artículos del n° 85 al n° 87 del decreto 911/96, reglamentario de la Ley 19587, Ley de Higiene y Seguridad en el Trabajo.

Autorización temporaria, para soldadura, corte, amolado y otros trabajos que produzcan llama o generen temperaturas importantes:

- d La Empresa Contratista, antes de iniciar trabajos con riesgo de incendio y / o explosión (soldaduras, cortes, amolado y otros trabajos en caliente), debe observar las siguientes recomendaciones:
- d El Permiso será dado por el Lic. en Higiene y Seguridad del PODER JUDICIAL DE TUCUMÁN., con el objeto de prevenir incendios, explosiones y otros accidentes.
- d La autorización, debe ser solicitada por el ejecutante de la tarea.
- d La autorización, solamente es válida para el trabajo y el lugar indicado, para la fecha y período de tiempo consignados.
- d La extensión de un trabajo o su reinicio, requiere, si es en el mismo día, un nuevo control de las condiciones del lugar por parte del Lic. en Higiene y Seguridad del PODER JUDICIAL DE TUCUMÁN. y, si es a partir de algún día posterior, una nueva autorización.

- d La autorización, será suspendida y el trabajo interrumpido, si éste no está siendo realizado conforme a las instrucciones específicas. El reinicio, solamente será autorizado, después de corregidas las No conformidades que determinaron la suspensión de la autorización.
- d El Permiso, sólo será autorizado cuando:
 - ? Las partes involucradas (Área o Sector, Mantenimiento y Responsable de Higiene y Seguridad) coincidan, en que resulta inevitable el empleo de estos métodos.
 - ? Se verifique, la existencia de condiciones y medidas preventivas adecuadas, las cuales se harán constar en el registro respectivo.

Además de las recomendaciones genéricas, anteriormente descritas, se observará lo siguiente:

- d Los equipos serán revisados, antes de ingresar a la repartición de PODER JUDICIAL DE TUCUMÁN., por el Lic. en Higiene y Seguridad del PODER JUDICIAL DE TUCUMÁN.
- d Las fichas y cables de alimentación, cables de masa y pinzas porta electrodos de las máquinas de soldar, deben estar en perfectas condiciones de uso. No se admitirán conexiones improvisadas.
- d Las mariposas o tuercas de fijación de los cables para soldar, deben ser de bronce.
- d Los cables para soldar, deben ser de la misma sección en toda su extensión y en caso de existir enmiendas, éstas deben ser hechas con conectores adecuados y perfectamente aisladas.
- d No debe permitirse, que el cable de alimentación pueda ser aplastado por vehículos o carros manuales.
- d El equipo, debe ser conectado con toma corriente con descarga a tierra.
- d Las tomas de energía eléctrica, deben hacerse en circuitos habilitados. Está prohibido efectuar conexiones en circuitos no autorizados.
- d No se utilizará ninguna cañería, para conectar a masa los equipos.
- d Los equipos, deberán contar con protectores diferenciales en la alimentación.
- d Para servicios de soldadura y corte con oxiacetileno con conjuntos portátiles, además de las recomendaciones genéricas anteriormente descritas, se observará lo siguiente:
 - ? Los cilindros deben ser almacenados, transportados y manipulados con sus capuchones de protección de las válvulas, evitándose impactos o caídas.
 - ? Estando vacíos o llenos y fuera de los carritos manuales, deben estar adecuadamente asegurados con cadenas a paredes u otros elementos fijos.
 - ? Los cilindros de acetileno, sólo deben ser transportados y usados verticalmente (de pie). Si por cualquier causa, estuvieron acostados, es necesario dejarlos de pie 24 horas antes de utilizarlos. Siempre, tratar al tubo como lleno, por más baja que sea la presión.
 - ? Los conjuntos portátiles, deben ser montados sobre un carrito metálico, con ruedas de llanta metálica o de goma maciza. Deberá contar, con una chapa fija separadora entre los tubos, que supere su ancho al tubo de mayor diámetro y la altura no inferior al tubo más alto.
 - ? Los cilindros, deberán sujetarse al carrito mediante cadenas o abrazaderas metálicas, por la mitad de su altura, aproximadamente.
 - ? La presión de acetileno en la manguera, nunca debe exceder las 15 libras por pulgada cuadrada.
 - ? Junto al cilindro de acetileno, siempre debe existir una llave adecuada. Mientras esté abierta la válvula, la llave tiene que estar colocada y lista para ser accionada de inmediato.

Mangueras:

- d No podrán utilizarse mangueras que presenten resquebrajaduras o no se encuentren en perfectas condiciones.
- d Se deberán utilizar mangueras de color negro, azul o verde, para la conexión del oxígeno y de color rojo para el acetileno o gas. Se debe evitar el uso de mangueras muy largas. El máximo aconsejable es de 10 metros. En casos especiales, de mayor longitud, se debe consultar al Lic en Higiene y Seguridad del PODER JUDICIAL DE TUCUMÁN.
- d Las conexiones de las mangueras, con las válvulas y el soplete, deben ser hechas con abrazaderas.
- d No están permitidos más de dos empalmes, siendo obligatoria la aplicación de abrazaderas en las conexiones.
- d Aproximadamente a un (1) metro, del regulador de presión del cilindro de acetileno (y en su caso de la garrafa) y del cilindro de oxígeno, deben ser instaladas válvulas de seguridad contra retroceso de llama.
- d Para encender el soplete, se debe usar solamente el chispero o llama piloto.
- d No está permitido, que los vehículos pasen por encima de la mangueras. Si hubiera tránsito en el área, las mismas deben pasar por encima, con altura suficiente para no ser alcanzadas por los vehículos. Si esto no es posible y deben tenderse sobre el suelo, se protegerán con medias cañas de madera o metal.
- d Durante la ejecución de las tareas, el conjunto debe estar fuera del alcance de las chispas.
- d Bajo ningún punto de vista, permitir que cilindros de oxígeno o acetileno estén en contacto con aceite, grasas o fuentes de calor tales como llamas, hornos, etc.
- d Al finalizar la actividad, los conjuntos de oxiacetileno deben ser almacenados en las áreas específicas para estos trabajos. De no ser así, se debe pedir autorización al Lic. en Higiene y Seguridad o al Responsable del PODER JUDICIAL DE TUCUMÁN.

Vehículos de transporte:

- d Realizar entrenamientos específicos, a los conductores de vehículos industriales. Todos deben portar el registro del conductor.
- d Solicitar, al Lic. en Higiene y Seguridad de DEL PODER JUDICIAL DE TUCUMÁN, la autorización temporaria para el manejo de vehículos industriales, para el personal que deba conducirlos.
- d No permitir, el transporte de personas paradas en los estribos de los vehículos, ni sobre la caja de los mismos ni sentado en sus bordes.
- d No permitir, el transporte simultáneo de personas junto a herramientas, materiales y equipos, que no estén debidamente asegurados.
- d Obedecer todas las señales de tránsito.
- d Respetar los límites de velocidad.
- d Estacionar los vehículos, solamente en lugares permitidos.
- d No se permite el ingreso a las áreas restringidas, salvo autorización especial del Lic. en Higiene y Seguridad del PODER JUDICIAL DE TUCUMÁN.
- d Mantener, los vehículos en perfecto estado de conservación y seguridad.

PAUTAS AMBIENTALES.

La Empresa Contratista debe:

- d Tener adecuados planes de prevención y mitigación de derrames o fugas de aquellos materiales peligrosos que pudiera almacenar y / o manipular.

- d Informar, inmediatamente, al Lic. en Higiene y Seguridad del PODER JUDICIAL DE TUCUMÁN, cualquier condición anormal detectada durante el desarrollo de sus actividades de mantenimiento, montaje u otros servicios.
- d Informar, inmediatamente, al Lic. en Higiene y Seguridad del PODER JUDICIAL DE TUCUMAN, la ocurrencia de cualquier derrame, fuga u otra descarga accidental de materiales peligrosos. No permitir descargas de materiales peligrosos a los drenajes o alcantarillas, sin la previa aprobación del Lic. en Higiene y Seguridad del PODER JUDICIAL DE TUCUMÁN.
- d Respetar, la clasificación de residuos. Ante desconocimiento o dudas, consultará al Lic. en Higiene y Seguridad del PODER JUDICIAL DE TUCUMÁN. Los gastos ocasionados por retiro y el destino final, de los residuos, son a cargo de la empresa contratista.
- d No ingresar a la repartición, sustancias o materiales, potencialmente peligrosos, sin la previa autorización del Lic. en Higiene y Seguridad del PODER JUDICIAL DE TUCUMÁN. Únicamente podrán ingresar si están adecuadamente contenidas y correctamente rotuladas.
- d Minimizar, la generación de ruido, humos, olores, vibraciones, emisiones de polvo y movimientos de vehículos en dependencia y adyacencias. Obtener, antes de comenzar el trabajo, todas las habilitaciones o permisos ambientales necesarios y presentar al Lic. en Higiene y Seguridad del PODER JUDICIAL DE TUCUMÁN, copias de tales permisos.
- d Asegurar la protección del ambiente natural, en torno al área de trabajo y externo.
- d Informar a su personal, sobre estas normas de Higiene, Seguridad y Medio Ambiente y concientizarlo sobre el compromiso de respetarlas.
- d Cubrir los gastos, que resulten de las acciones tomadas para remediar daños causados al medio ambiente, por incidentes provocados por su personal o personal de empresas subcontratistas.

F. DOCUMENTACIÓN DE REFERENCIA.

- d Ley Nacional 19.587, Decreto Reglamentario 351/79 de Higiene y Seguridad en el Trabajo. La Ley Nacional 24.557 - Decreto Reglamentario de Riesgos en el Trabajo.
- d Programa Provincial para el Mejoramiento de las Condiciones de Trabajo en la Industria de la Construcción/87.
- d Decreto Nacional 911/96 Reglamento de la Industria de la Construcción. Decreto 170/96 de la Superintendencia de Riesgos del Trabajo.
- d Resolución 51/97 de la Superintendencia de Riesgos del Trabajo. Resolución 35/98 de la Superintendencia de Riesgos del Trabajo. Resolución 319/99 de la Superintendencia de Riesgos del Trabajo
- d Exigencias legales a nivel municipal, provincial y nacional en materia de Higiene y Seguridad en el Trabajo y Prevención de Incendios. Resoluciones o decretos emitidos por la Superintendencia de Riesgos del Trabajo.

G. REGISTROS Y DOCUMENTOS A PRESENTAR.

- d Aviso de obra.
- d Programa de seguridad aprobado por la A.R.T.
- d Cláusula de no repetición a favor del PODER JUDICIAL DE TUCUMÁN.
- d Nómina del personal afectado a dicha obra.
- d Seguros A.R.T. del personal de las Empresas Contratistas.
- d Seguros de vida obligatorios.
- d Seguros de accidentes personales en caso de que correspondiera.
- d Constancia de Matrícula del Responsable en Higiene y Seguridad de la empresa, y el del permanente en obra en caso de que fueran diferentes.

- d Registro de capacitación sobre Higiene y Seguridad en el Trabajo firmados.
- d Registro de entrega de elementos de protección personal firmado por el personal.
- d Certificado de disposición final de residuos.
- d Protocolo de Bioseguridad Covid-19.